商報

SHANGHAI JOURNAL OF COMMERCE

95 FOOCHOW ROAD

社址上海四馬路望平街口　電話中央六零一三　郵局信箱中一五一七

中華郵政特准掛號立券按照總包特別優待寄遞之報紙　電報掛號零三六一

第二千三百四十九號

今日二張售大洋三分四厘

▲定報價目▼ 國內 每月一元一角 三個月三元二角 半年六元三角 全年十二元 歐美各國 全年念五元二角 半年十三元 郵票九五 空函不寄

▲廣告刊例▼ 封面 二行起碼 每日每行洋一元 特別 各版新聞之下爲特別地位五行起碼 每日每行四角 後幅 長行 三行起碼 每行七角 短行 五十字起碼每字每日洋一分 五十字以外不滿十字者均作十字算 寸方(英)二方寸起碼 每方寸 封面一元 後幅五角 長年面議

第八屆遠東運動會通告五

本會入場券分

(一)普通券六角　(二)頭等券一元
(三)特別券二元　(四)季券二十元
(五)團體券三角　(六)乒乓券二角
(七)游泳券分一元二元三元三種

今日秩序

下午二時 棒球(棒球場)中菲
下午二時 團體表演(田徑場)上海特別市立小學
下午三時 網球單打(網球場)中菲
下午三時半 田徑賽(田徑場)中菲日
下午四時 排球(足球場)中菲
下午四時半 足球(足球場)菲日
下午八時 游泳(虹口游泳池)中菲日
下午八時半 籃球(棒球場)中菲

第八屆遠東運動會通告二

▲註▼

(一)名券均當日出售每日上午可向辦公處購買　(二)季券可往二元券座除游泳不適用外各場通用惟每進一場須將季券交與驗券員於該日之某場字樣上軋去一圈以示同日不得再進此場　(三)其他各券均限一場適用　(四)團體券一百張起碼以學生工友爲限惟須由校長廠主或經理備函蓋印證明方得有效且須一律備現欵於當日上午向本會辦公處購買並須言明種類因各種比賽分場不同也

第八屆遠東運動會通告三

本會與捕房車務處擬定停車章程如下至希中西各界人士注意汽車馬車均須由貝勒路前往會場乘客下車後概須按照下列地點停車

(一)有車夫之汽車停車處(甲)白萊尼蒙馬浪路…停於路之東邊車頭向西(乙)薩波賽路…停於勞神父路南面之一段在路之東邊者車頭南向在路之西邊者車頭西向(丙)廢佛路…停於路之北邊車頭向南(二)自開汽車之停車處(甲)貝勒路…停於勞神父路北面一段之東邊車頭北向(乙)薩波賽路…停於勞神父路北面一段之東邊車頭南向(三)包車黃包車停車處(甲)貝勒路東面之勞神父路停於路之北邊車頭西向(乙)薩波賽路西面之勞神父路停於路之南邊車頭北向　任何車輛不得在薩波賽路與貝勒路間之勞神父路通行在本會開會期間每日下午二時起

中央清黨委員會通告清字第四號

爲通告事查各地清黨事宜(軍隊除外)統限於八月三十一日截止仰全體黨員於八月三十一日以前攜帶相片二張到所屬縣或市清黨委員會填具本會製定之黨員審查表由縣市遞級彙報中央以便審查須發新黨證違者即喪失黨員資格特此通告

上海明華商業儲蓄銀行廣告

本銀行開設八載辦理商業銀行儲蓄銀行一切業務匯水利息倘金格外克己訂有詳章函索即寄　行址北京路河南路口電話　經理室中央二八〇三　營業室中央五二七七

上海中國電報局改訂電費辦法緊要通告

啓者案奉交通部篠電開上海電政總局各省管理局各電局均覽本部近因各省區積欠官軍電費頗鉅且各處發寄一等印電漫無限制當即規定官軍電收費及限制辦法各條如下(一)凡中央黨部執行委員會政治會議各省省黨部政治分會軍事委員會各總司令各路總指揮各軍長各師長用印紙發電列特等不論明密加急照一等電再減半收費本省二分出省四分提前先發(二)凡國民政府中央各部各省政府用印紙發電列一等不論明密加急照商電減半收費(三)除明定各機關外其他軍政長官一等電權與明定各機關相等者得呈請中央政治會議議決咨國民政府令行交通部轉飭各電局遵照(四)凡明定各機關用印紙發特等一等電者除於公署所在地各電局或專設報房發電其報費暫行記賬每月底由各該電局造冊具領惟是項印紙由各機關發交委員或代表及其他代表推往他處內公發電須書明名及蓋章方可按照特等一等分別減收報費仍一律付現不得記賬惟材料等費概不另收(五)除明定機關外其他軍政機關報告軍務得發一作四等電其拍發次序與一等同惟電費照尋常商電付現(六)凡持一等急電因事務之緩急仍以國民革命四字爲序惟國急電報紙准因緊急軍情由軍事委員會各總司令總指揮軍長師長所發者爲限其各機一過有緊急電報冠以民急二字之要者冠以革急命急或不冠字僅加急字由主管長官審慎加用以免綏急倒置傳遞後先失宜致誤戎機非關緊急而冠國急者得由各電局輕呈交通部咨請所發機關長官處分之(七)拍發特等一等通電除致各電機關簡用各省字樣并須填明分抄某某機關其發往各地各黨部各軍隊各團體各報館等均須說明某地某黨部某軍隊團體報館等以免電局無法分送(八)凡作戰區域得由總司令規定官軍電臨時辦法咨請交通部飭屬遵照(九)凡爲私事濫發特等一等印電者各該局得照商收全費並將原電抄呈交通部轉知所發即電紙之機關核辦業經呈請中央政治會議第一百二十次會議議決通過於定九月一日起實行除即發外合行電仰各該局一體遵照一規定內特等電即以(十)各等次一作四等電以爲等次以資標別等因恐各界未及週知用特登報通告

中國國民黨上海黨務訓練所黨務農工特別班舉行畢業典禮通告

本所黨務農工特別三班學生業經修學期滿謹訂於本月二十八日(星期日)下午二時舉行畢業典禮屆時除恭請黨部各機關指教外夜班生亦須一律參加以壯盛典特此通告仰各知照　所長諭宜之

中華民國十六年八月二十四日

中國通商銀行南市分行廣告

本行辦理商業銀行業務兼營儲蓄利息優厚手續敏捷如蒙惠顧無任歡迎詳章函索即寄

(商業部)活期存欵 年週息七厘　往來存欵 週息三厘　定期存欵 三個月週息四厘 六個月週息六厘 一年週息七厘

儲蓄部 活期存欵 週息四厘另有存本取息零存整付整存零付特種整存整付各種儲蓄期限愈長利息愈厚　定期存欵 三個月五釐半 六個月六釐半 一年七釐 二年八釐 三年八釐半 四年九釐 五年九釐半　往來存欵

營業時間 上午九時起下午四時止 商業部上午九時起下午三時止儲蓄部　星期日全日休息　行址上海法租界十六舖北首　電話 經理室中央六九八四 營業室中央六九八一

要聞

過江孫軍在圍俘中

江干附近伏尸遍野　棲霞山以下無敵蹤

二十八日克復棲霞山、敵向江邊退却、棲霞山以下已無敵蹤（本社鎮江念 日電）

中山一號鐵甲車、二十八日晨六時由龍潭返鎮、（本社鎮江念八日電）

【[illegible]】衛路、均鑒湖自蔣總司令下野、宗仁應欽負責捍衛江右、整軍經武、未敢疏虞、原期北伐大計後、分途北進、殲滅兇殘、不意孫逆傳芳猝然思逞、自投羅網、於二十六日拂曉、朝濃霧之際、以一部在兎耳磯佯渡、以至力在划子口渡江、宗仁應欽據報、即分飭各部隊、由南京鎮江夾擊、一面由海軍陳司令紹寬率領海軍、在江面截擊、計自宥夜至感午、鏖戰一晝夜、擊沉敵人渡江航船六十餘艘、俘虜敵團長數十員、兵士萬餘名、獲槍五六千支、機關槍及迫擊砲無數、棲霞山烏龍山江干附近敵尸遍地、厥狀甚慘、特電奉聞、李宗仁何應欽同叩感印、

【本埠消息】某機關昨接得前財政部長宋子文念七日下午由無錫電稱、昨晨三時、孫軍乘武漢友軍尚未到蘇、黃夜在離南京車站四十里許龍潭附近偷渡、驚僥倖一擊得蘇、即經吾駐鎮江軍閻勒立將龍潭奪回、現向棲霞山退却之敵軍、亦已被南京鎮江諸軍包圍、并由海軍截住後路、直如甕中之鼈云云、

又謂昨晚七八時許、又有一部孫軍、在鎮江附近偷渡、立經發見、即被吾軍砲火擊沉渡船十餘只、并將已渡之圍、就地繳械、大約棲霞附近殘敵、數小時內即可肅清、滬甯火車、亦即可通云、

【本埠消息】白總指揮致海軍楊總司令樹莊電云、上海海軍楊總司令勳鑒　感電奉悉、大旆到滬、無任歡迎、昨由划子口渡江之敵、已被我一十兩軍由龍潭及南京兩方會師夾擊、誠午繳數槍數千支、俘虜敵師旅長多名、已解到鎮江、其餘殘敵、正在搜繳中、請轉飭軍艦嚴密監視划子口江面、阻止敵人向江北逃竄、期完全殲滅殘敵爲盼、白崇禧叩儉印、

【衛戍通報第六號】頃奉南京何總指揮宥(念六)亥電開、由棲霞山竄烏龍山之敵、已被我軍擊潰、俘虜二千餘人、獲槍一千數百枝等因、查渡江之敵、爲孫逆中堅部隊劉士林之四團、一再被我軍繳械、殘餘無幾、孫逆經此挫敗、當一蹶不復振矣、特聞淞滬衛戍司令部參謀處啓、八月念七日午後九時、

【衛戍部通報第七號】頃奉軍事委員會參謀處宥戍電開、頃據第七軍總指揮部報告、敵約有一師、有夜由划子口尋江亭偷渡、除擊沉敵船十餘艘外、其在烏龍棲霞山一帶、被我第七軍第一師獨立團暨第一軍二十一師二十二師擊潰、圍繳敵械約一團、擊斃擒獲甚多、現正搜勦中、同時又據海軍陳司令電稱、烏龍山之敵、已被我楚艦隊砲擊消滅、又據第一路總指揮部報稱、由同前情各等語、據此轉達等語、特聞、淞滬衛戍司令部參謀處啓、八月念八、

【衛戍部通報第八號】頃奉總指揮何感電開、據衛師長報告、龍潭之敵、已被我軍擊潰、繳械俘虜甚多、並捕獲僞旅長趙國陸等多名、據供稱、此次渡江南犯、調分三路、第一路攻鎮江、歸劉士林指揮、第二路攻烏龍山棲霞山、歸段承澤指揮、第三路攻下蜀、歸王森指揮、現段逆所部、已被我一七兩軍完全繳械、段乘小舟逃、僅以身免、南渡之敵、今晚可告肅清等語、特達等因、特此通報、淞滬衛戍司令部參謀處啓、八、念八、

武漢軍隊東下

何張部三萬已抵安慶

【東方社】安慶念七日來電云、何鍵張發奎之兩軍約三萬人、已進抵安慶、該地一帶市黨部人逃往蕪湖、

本溪湖事件將擴大

【電通社奉天二十八日電】本溪湖一帶空氣、依然險惡、士國方面召集附近巡捕二百多名、增加勢力、迫日警退去、日警不應、雙方互持不下、稍有操切、難免發生大禍云、

李濟琛回粵

李濟琛二十六日乘江大艦返粵、二十七日下午二時到省、（本社香港二十八日電）

廈門擁護關稅自主

二十七日廈門各界開擁護關稅自主大會、粵工商學七團體爲委員、進行宣傳、並發通電、挽留蔣介石、（本社廈門二十八日電）

閻錫山代表奔走忙

閻錫山無覆電、代表李鳳山二十八日可回京、（本社北京二十八日電）

奉日滿蒙交涉

楊宇霆與芳澤談判

楊宇霆念七日答訪芳澤、談滿蒙交涉、（本社北京二十八日電）

【電通社北京念八日電】楊宇霆訪芳澤日使、商議對滿蒙一般交涉、交涉將自茲開始、此後兩人將不定日期繼續折衝云

駐滬日水兵撤半數

九月中實行

【東方社東京二十八日電】據海軍當局談、因保護揚子江方面之居留民而派遣赴華之海軍陸戰隊、現在上海者有二千名、漢口三百名、然因目下居留民並未散在各處、而中國之排外氣燄亦漸次鎮靜、一方因將參加今秋舉行之海軍大演習、且其中并有滿期除隊兵、故九月中旬乃至下旬爲止、其內約一千名擬撤回日本云、

滬杭慢車今日可通

今日由滬開來第六次客車一列、空車備作明日開第五次慢車赴滬之用、（本社杭州念八日電）

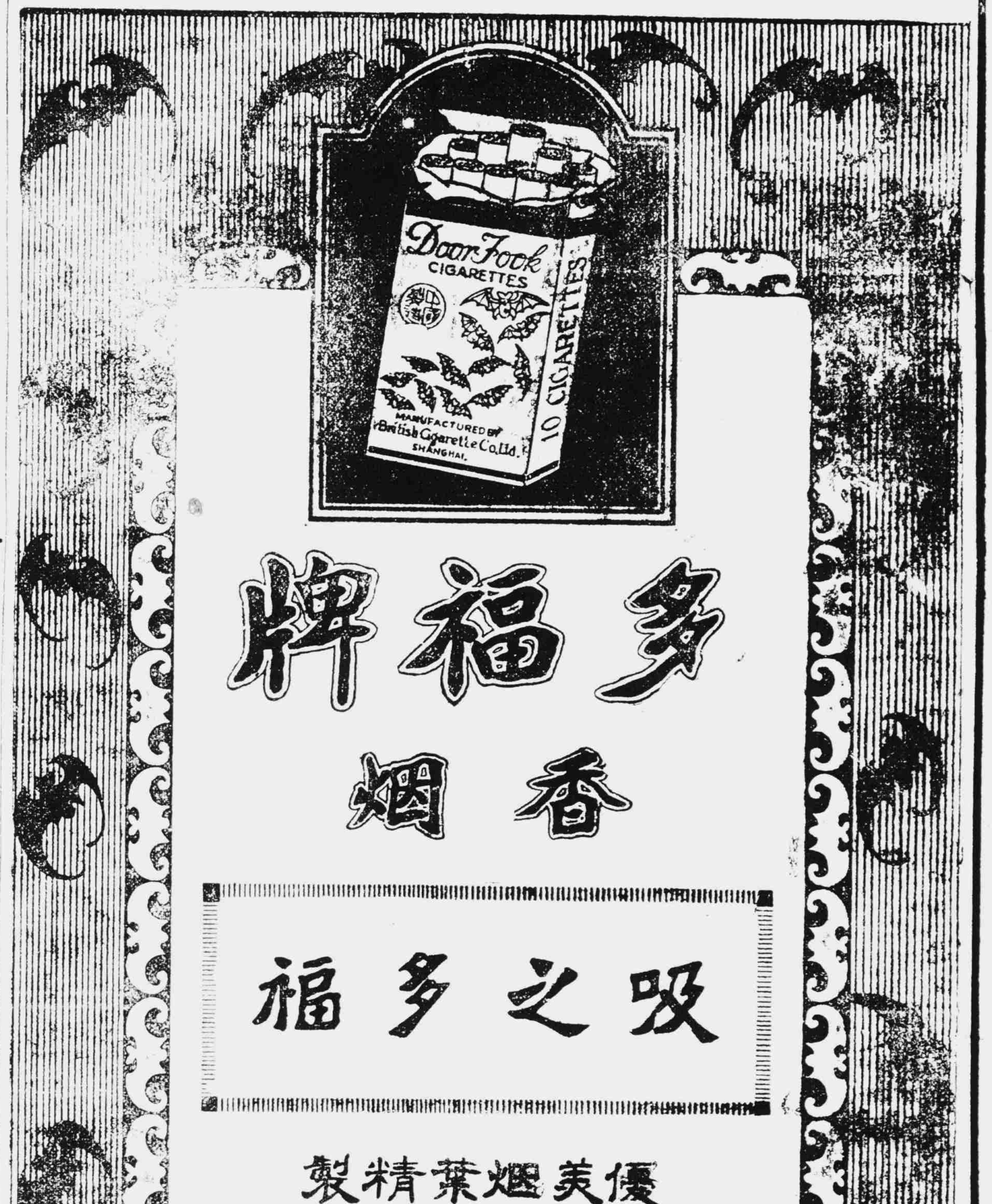

薩樊案之餘波

【路透社巴黎二十七日電】法政府鑒於近日共產黨之騷擾、決計逐出形跡可疑之外人、今日警察大事搜捕、拘外人數百、將解送法庭分別去留、

【路透社華盛頓二十七日電】墨國愛栗蘭地方之安巴羅公司銀礦、內有辦事職員英人十一、美人十八、現爲工人所包圍、礦工受紅黨之蠱惑、擬奪取銀礦、藉以作薩樊案之抗議、聞銀礦因工作停止、頗有損失、恐將被水淹沒、墨西哥軍事當道聲稱、已有辦法、但詳情尚未悉、

【路透社加州波摩那念七日電】在墨國火車被匪擊傷殞命之安德孫女士、乃美國游墨教員團之一人、該團剗已抵此、據稱安女士偕其未婚夫同游墨境、未婚夫名波希木、亦一教員也、當火車行於狹道中、車客已臥之時、槍聲忽發、彈入車中、隨車衛隊等急伏地不動、車客則仍在榻中、匪開機者開槍回擊、安女士受傷後入醫院、卒不起、

法人之日英關係觀

【電通社巴黎念六日電】法國以日本此回任日內瓦會議事務總長佐分利爲倫敦日使館參事官、係對中國及海軍問題、重視此後日英關係故云、

協約國減來因駐兵

【路透社倫敦念七日電】聞英法關於來因地駐兵事之協定、係以英國提議爲根據、駐軍將減爲六萬、法英比三國各照兵數攤減、法國帶回八千、英比共撤二千、共減萬人、路透社探悉、今晨倫敦已接得巴黎發來協定成立之確訊、官場方面對此表示滿意、

政友會應付選舉戰

【電通社東京二十八日電】政友會以小泉策太郎任筆頭總務、希望可使政府與黨間聯絡圓滑、以臨府縣會議員選舉戰、

國際大會討論減少麻醉藥品

【路透社巴黎二十七日電】國際國會大會、今日討論麻醉藥品問題、捷克斯拉夫報告員白拉比聲稱、今當力圖減少用藥人之數、防杜商民乘運供給、組織情報處、調查前方銷息情形、締結限制出產之國際條約、埃及代表華西補稱、埃及國會已通過兩案、一爲禁止栽种罌粟、一爲吸食或出售鴉片者切勿犯法、惜格於條約此律不能施諸外人云、英代表摩干稱、印度政府已設法減少鴉片出口之數、如海牙公約已施於各國如英政府之所爲、則衆必明悉今日之狀況、白拉比之議案、卒經多數贊成、

各國瑣聞

【電通社紐芳蘭格萊斯灣二十七日電】白洛克與希利二人、今晨乘單葉飛機出發、作環繞世界之飛行、第一站爲倫敦、

【路透社倫敦二十八日電】白洛克等所乘之飛機、已於今晨十時三十三分鐘、即離紐芳蘭二十四小時之後、在克羅頓降落、

【路透社維京二十七日電】基希尼夫地方破獲蘇俄間諜機關、拘十五人、彼等以軍事消息供給基夫之諜報局、

【路透社倫敦二十七日電】英相包爾溫自加拿大返國後、在蘭那夏演說、謂英帝國之發展、前途偉大、但若停工風潮又復蔓延、將大受打擊、渠甚望工團領袖九月間開工團大會於愛丁堡時、爲國家昇盛之引導云、

【電通社東京念八日電】日艦陸奥所載水雷艇二隻、在舞鶴相撞、水兵一名墮落失踪、

【電通社倫敦念六日電】英國以日英密約說出處係由某實業界故意宣傳、欲於三國間種下猜忌心、使美議院採用大海軍計畫者云、

【電通社東京念八日電】日農林省發表、本年稻作、因自布秧時、即天候順調、故全國皆稍良好、

滬甯車在下蜀互撞

時間——昨晚七時三刻
地點——在下蜀站以上

二十八日晚七時三刻、滬甯路上下行車在下蜀以上互撞、毀機頭一座、覆車三輛、（本社鎮江念八日電）

龍潭棲霞山間之軌道電話電報、念八日晨稍有阻礙、（本社鎮江二十八日電）

駐鎮滬甯工程師、二十八日晨由龍潭返鎮、龍潭鎮江間軌道、業已修復、（本社鎮江二十八日電）

滬甯修路小工隨帶大批應用材料、念八日晨三時專車出發、前往修理龍潭鎮江間之軌道、（本社鎮江二十八日電）

馬賊襲刦中東列車

車長與路員數人受傷
華客被擄去五十餘人

【東方社哈爾濱二十六日電】昨夜十一時二十六分、在赤塔、耶布羅尼兩驛間、有由哈爾濱駛至之第二十六列車被大部隊之馬賊所襲、車長及車中執事人員受傷者數名、搭客二百餘人及車上警察之所有物件悉被刦去、中國搭客之被綁去勒贖者五十八、盜魁乃俄人、故所刦者以華人爲目標、

錫璋長皖、萬鴻圖鳳陽關監督、（本社北京二十八日電）

顏惠慶赴日期未定、（本社北京二十八日電）

吳俊陞電京、報告不來京、（本社北京二十八日電）

農大宿舍被軍警包圍、二十七日捕八人、原因傳係黨案、（本社北京念八日電）

張宗昌定期回濟

徐源泉張敬堯二十七日出京、張宗昌定三十一日回濟、（本社北京二十八日電）

褚玉璞二十七日晨專車南下赴蚌、晤孫傳芳、商軍事、（本社徐州念七日電）

曹錕與德華之訟案

曹錕欠款訟案、二十七日津地審廳開庭、德華代表未到、林行規代表曹請宣告辯論結果、原告因屈於某方勢力、故避、（本社北京念八日電）

京電拾零

孫傳芳電請任命陳

東省邊防計畫

邊防軍須足十旅
添委各路副司令

【二十三日奉天通信】當局因時局多事、赤禍蔓延、加以匪徒滋擾、邊區不安、對於三省邊防、頗爲注意、除令各軍警官長妥爲布置外、並特派江省保督辦兼充東北邊防總司令、以專責成、及開邊防會、詳議邊防進行計畫、已擬定多項、又令吳總司令及邊區各長官認真辦理、錄其大要如左、

（一）三省邊防、軍務紛繁、除總司令外、應設邊防副司令四員、奉境吉境各一員、黑境二員、以資助理、由總司令委爲保舉合格幹員充之、

（二）三省邊防原劃之防區、一仍其舊可於要處添設司令部及臨時防所數十處、由司令定之、

（三）三省邊防軍隊須足十旅、計步兵三旅、馬隊四旅、砲隊兩旅、偵緝隊及巡查隊以及衛隊尊須足一旅、現在防軍不足、限於本月內調齊、以免防務疏虞、

（四）邊縣警甲、於剿匪或必要時、必受邊防司令指揮、協助一切、以期防務周密、而補助軍力不逮、

（五）邊防要區、應建設砲台數十處、分別架設重砲及機關砲、加派重兵扼守、以資鎮攝、而奪匪膽、

（六）邊區應添設無綫電台多處、以靈通軍事消息、而免遇事貽誤、其處數及地點、由司令從速勘定、以便令無線電監督處派員實行架設云、

日本將撤山東駐軍

外陸兩省已議決實行
日政府備向中外聲明

【電通社東京二十八日電】山東撤兵事、經日外務陸軍間協議後、已決定實行、田中首相大約將在三十日覲見、請日皇意旨、又鈴木參謀總長亦將入宮、奏請日皇裁可、

【東方社東京二十八日電】據各報載稱、政府現關於山東撤兵之時機、正在作具體之考慮、聞該問題將於九月二日之閣議上提出審議云、

【東方社東京二十八日電】據今日各報載稱、田中首相大概於後日(三十日)奏請撤退派往山東之軍隊、閣僚手續完畢、即將由政府向中外聲明實行撤兵之事云、

蘇財廳催忙漕欠欵

勒限繳清

【二十七日南京通信】江蘇財政廳昨發布告文云、爲布告事、照得田賦爲本省固有收入、納稅乃人民應盡義務、額外浮收、係屬違法、而額內應徵之欵、即不得絲毫放棄、乃各縣忙漕、歷年以來、徵收及額者固亦有之、而大多數均不足額、甚至一縣積欠達數十萬之多、其逃亡故絕、僅有一二、土豪抗糧、劣紳包漕、所在皆是、地方官徇情畏勢、置不聞問、肥己害公、莫此爲甚、加以舊糧書糧差、因利乘便、種種侵蝕、尤爲國家之蠹、大抵江南各縣、書欠居多、江北各縣、弁有差欠、夫家有田產、自應照納賦稅、戶戶完清、既裨益於公家、亦無累於自己、若以完糧爲辱、抗糧爲榮、終久必當敗露、至於人完糧而我反匿其糧、尤屬罪大惡極、國法不容、當此革命之際、極應澈底清理、除暴即以安良、古人所謂一路哭何如一家哭也、本廳長愛民如子、嫉惡如仇、此次特派視察員視察各屬、其唯一任務、即在會同縣長擣除積弊、與民更始、凡到一縣、應將一縣之忙漕徵收簿冊逐一查核、如有抗糧及包攬侵蝕糧情形、無論何人、即由視察員會同縣長舉發、立即報廳、照懲治土豪劣紳條例辦理、一面仍勒限將歷年未完漕糧如數繳納、倘限內清完、其罪得從末減、各縣書吏差役積欠一經查實、將該書吏差役先行押懲、立即呈廳、照汚吏嚴行懲治、一面勒限完繳、倘限內繳清、罪刑亦得酌減、如能先時和盤托出、亦可酌量情節輕重、予以自新之路、倘怙惡不悛、一經有上述情事、立當盡法懲治、決不稍寬、青天白日之下、何去何從、惟其自擇、總之本廳長負整理財政之責、善良人士、輸將恐後者當愛之敬之、以法律爲保障、若夫貪污劣蠹、則視同稂莠之害嘉禾、必痛加鋤治而後快、爾等人民各宜自勉、勿得輕於嘗試、切切、除呈報並分行外、合亟布告、仰閤省人民一體知悉、務須激發愛國熱誠、勿欠糧賦、毋效土豪劣紳汚吏之所爲、自取罪戾、剴切宣告、其各凜遵毋違、特此布告、廳長張壽鏞、

直魯軍備三路入豫

褚玉璞任總司令
左右翼分地出動

【二十五日濟南通訊】魯張連日在京會議、對豫計畫、已大致討論就緒、昨日軍署接張氏來電、規定三路入豫、任褚玉璞爲攻豫總司令、駐徐州指揮、徐源泉之第六軍、王棟之第五軍、均沿隴海路西進、張敬堯之第二軍、許琨之第七軍爲左翼、由皖西入豫、劉志陸之第二十四第十三軍、潘鴻鈞之第二十軍、出曹州向開封進趨、與隴海路之五六兩軍相策應、程國瑞之第三軍、分駐徐州南北各地、接濟三方軍事、程氏於今日午後二時率同第五十六師長何常寶由濟赴徐州分配、但張敬堯及許琨兩部、雖指定爲攻豫左翼軍、尚須以皖北爲軍事急務、刻下第七第二兩軍均集中固鎮蚌埠一帶、先作恢復皖北之舉、聞現已擬定攻皖計劃、張敬堯軍先由蚌埠出發、進攻鳳台、外分部出臨淮關、過鳳陽、以定遠爲目的地、許琨率部由固鎮出動、越北肥河進攻蒙城、刻許琨在濟專候魯張及張敬堯返濟、作一度協商後、即南下指揮至隴海路軍事、雖盤馬彎弓、積極西向、因北京會議未竣、尚在滯延中、昨據前方來人云、歸德之西日有接觸、惟不甚劇烈、今日由官方傳出消息、第七方面軍團鐵甲車隊已進至甯陵柳河一帶、劉志陸亦率部向豫邊布防、魯豫軍事暴發、想爲期不遠矣

東北先遣軍之活動

【國民社】國民革命軍東北先遣軍司令部駐滬辦事處昨發表該軍第三路第三縱隊於本月二十六日在靖江正欲渡江、適值敵軍偷渡、立即攻擊、卽將敵軍擊潰、奪獲鎗械甚多、並飛電該軍長潘伯漁調撥大隊追擊、聞潘軍長即調王振邦師就近前往協助、以資將境內敵軍一鼓蕩清云、

國民革命軍東北先遣軍軍事特派員徐普佑就職以來、對於前方工作、不遺餘力、日前密派特務員黃徵等前往山東、與直魯軍第七軍副軍長段麟祥、第十軍旅長江天瑞接洽安定、已由該軍軍長潘慶增分別委任別動正副司令、一俟部隊開動、卽可正式表示實行內應云、

邵元冲辭職

邵元冲在滬發表辭職電云、各報館鑒、本日致南京一電、文曰、南京中央執行委員會中央政治會議國民政府鈞鑒、總理以掃除障碍、建設民治之大責、遺於吾全體同志、元冲爲黨受遺命之一人、深念負荷之重、不敢不兢兢自勵、雖彌歷艱辛、未忍稍懈、數月以來、冀得一當、然時變紛紜、每逾意計、塡海有心、頹流莫挽、謹請准予開去中國國民黨浙江省黨部改組委員會委員浙江省政府委員杭州市市長各職、俾得闡揚黨義、覃心學術、一息尚存、匪懈有日、謹此電陳、邵元冲叩感、等語、請公布爲幸、邵元冲感、

各地通信

甯波短簡

浙江外海水上警察局長來偉良、日前進省報告防務、業已公畢、因防務重要、昨已由杭過甬返鎮海防次、

浙東警備司令王達天氏、調任湖梅警備司令後、所遺浙東司令一職、由總司令委蔣銘三氏升任、蔣司令以時局重要、不容延辭、已於二十四日接印視事、

甯波市政府成立以來、各局亦先後設立、今已二月、然各局迄未將開辦費用、明白報銷、今日羅市長已分令各局長、並附開辦造表格式二紙、令各局將開辦時支出經費、限期呈報、以資結束、並便轉呈省政府、請求核銷、

甯波

（甬二十七日）

省令派艦保護漁汛　浙江爲東近國界、與日本海線相交、約九十六海里、南至北山南田、與台州海面相交、約五十八海里、西至平湖乍浦洋、面約四十四海里、北至馬鞍羣島、約六十二海里、綜計海區凡二萬八千八百海里、每年春汛適中、夏季漁汛最旺、目下已屆秋汛、省政府已飭外海水上警察局、切實派艦保護、以重漁業

崇明

市民大會　八月二十六日、崇明市民因挽留蔣總司令及中央五委員、並對杜少如案、孟委員二十五日之審結不公、在公共體育塲開市民大會、是日到會者二千餘人、先由主席團報告開會宗旨、及宣布杜少如罪狀、暨委員袒杜各點、提議事項凡四、（一）、通電挽留蔣總司令及中央五委員、（二）、在杜案未解決前、杜少如不能開釋、（三）、在杜案未解決前、請留省委員孟英不得離崇、（四）、將杜案內容通電中央及省清黨委員會、請願省政府另委人員審制杜案、經全體通過、並推王春林陸斐如等爲市民大會代表、赴縣請願、並監視審理杜案、高呼口號而散、

上海四明銀行廣告

儲蓄會　銀行公會會員

本銀行開設以來歷有年所總行設在上海北京路江西路轉角並設分行存欵處口等處以及其他各大埠均有委託代理機關專營匯兌押匯商業往來各種存欵儲蓄存欵并放欵貼現以及一切銀行業務無不手續簡捷辦事敏速優待存欵可隨時而議並有最新式堅固保管箱庫專爲顧客租藏貴重物品印有詳章函索即寄如蒙惠顧無任歡迎電話中央三九八六中三九九六中四六〇〇

名醫爲人　澤普羣人

石運齡醫生　黃逸民醫生

道進忠告

西醫石運玲海上名醫也畢業於北京協和醫科大學曾論及人民之疾病其致病之由與療治之法其來書云鄙人行道數年由經驗而知人生之康健與否首當注意其週身血液如何如血薄如水淡薄無力即所爲薄氣衰之症起于是矣則週身各部如胃部心部肝部腎部及大小腸等部均各失其工作之強健力日面現黃萎肌肉消瘦腦筋疲乏病狀至此漸成舊症若仍不亟爲調治由是而漸成爲癆瘵即世所稱莫可救治之危症也鄙人潛心醫學行道有年經驗所知血清血之藥其見效最速而造血最有力者首推韋廉士大醫生紅色補丸乃是補血健腦之妙品曾經天下馳名非但中華各省即全球各國莫不皆知此丸之奇功矣鄙人以爲韋廉士大醫生紅色補丸誠係血薄氣衰及一切因血虧而起各症之聖藥矣石君運玲尤許將此宣言刊登正是抱人道主義其有患于貧病者知凡幾矣

川沙濟羣醫藥會黃逸民醫生著名西醫士也黃君爲普濟羣衆起見特來函如左云鄙人幼習西醫及長施術鄉梓於茲數載略負時望比年經營各業不免操勞過度以致腦弱血虧精神不振胃口多方服藥鮮見功效及試服用貴醫生紅色補丸即見功效而鄙體之健康實有過于囊昔凡病家患腦弱血虧之症者乃一即之囑服貴醫生之紅色補丸治之病家無不同聲爲唯一之補品也

韋廉士大醫生紅色補丸凡經售西藥者均有出售或直向上海江西路六十號韋廉士醫生藥局函購每一瓶大洋一元五角每六瓶大洋八元郵力在內

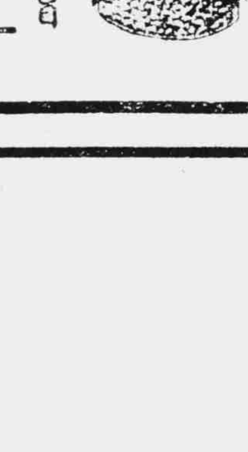

此瓶內論粒數出售均係影射假冒

此係眞正韋廉士大醫生紅色補丸

天然　完藥　靈備

專治大便秘結、胆汁不調、疾病頭痛、胸悶氣脹、口氣穢濁、面起紅瘰、痔瘡痛苦、神思懶倦、怠惰成性、及暑熱天氣、覺萬事無聊等狀、紅色清導丸正是適用良劑也、一經試用、莫不藥到春回、有意想不到之效力

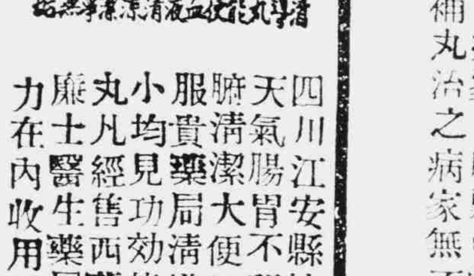

清導丸能使血液清涼潔淨無垢

四川江安縣怡樂鎮劉寶芝先生來書云去年夏季因暑熱天氣腸胃不和向尊處函購紅色清導丸一瓶服後立見臟腑清潔大便通利輕健爽適精神快愉無比日鄙人家中常服貴藥局清導丸之外更服紅色補丸及嬰孩自己藥片大小均見功效皆未生外病實沾貴局藥之功效矣紅色清導丸凡經售西藥者均有出售或直向上海江西路六十號韋廉士醫生藥局函購每一瓶大洋六角每六瓶大洋三元郵力在內收用郵票　因清導丸能保君安康也

黃氏戒煙片不日發行

鴉片之毒人人盡知雖經當局嚴禁東捕西詰致使大好男兒殞軀蕩產言之痛心本主人悲天憫人之旨特創製戒烟片成本不計其重效力務求其大現已製成不日發行特此預佈上海北福建路二三三號上海百寶製藥公司啓

上海銀行公會會員

中華商業兼辦儲蓄銀行簡稱中華銀行廣告

本銀行於民國元年成立經財政部農商部立案註冊在案開辦迄今已十有六年專營各種銀行業務兼營各種儲蓄利息從優一切如有銀百元或規元百兩以上者均可領用手續簡便利息克己訂有存欵細則函索即寄

行址上海北京路一百〇二號

商業部　經理各項存欵放欵押匯匯兌證券買賣代理收付欵項等業務一切手續悉按商業習慣

儲蓄部　辦理各種儲蓄特備儲蓄盒便存戶領用並設支儲存欵

電報掛號碼　電話營業室中央三六一七〇　經理室中央一九〇三

遠東運動會之第二日

昨日六項錦標比賽成績

籃球	三十對廿七		菲律賓勝日本
網球	三對〇		中國勝菲律賓
棒球	三對一		日本勝菲律賓
排球	二對〇		菲律賓勝日本
游泳	日得二十一分	菲得十二分	中國無
田徑賽	日得三十三分	菲得十一分	中國無

今日七項比賽一覽

■田徑賽 下午三時半起 在田徑賽場

(一)百米 決賽
(二)推鉛球(十二磅) 決賽
(三)四百米 決賽
(四)高欄 決賽
(五)撑竿跳 決賽
(六)一萬米 決賽
(七)擲標槍 決賽
(八)二百米 決賽
(九)三級跳 決賽
(十)低欄 決賽
(十一)八百米 決賽

■足球 下午四時半起 菲對日 在足球場
■棒球 下午二時起 中對菲 在棒球場
■網球 下午三時起 菲對中兩組 在網球場
■排球 下午三時半起 中對菲 在足球場
■籃球 下午八時半起 菲對中 在棒球場
■游泳 下午八時起 在虹口游泳池

明日七項比賽一覽

■棒球 下午二時起 日本對中國 在棒球場
■網球(兼公開) 下午二時起 日本對中國 在網球場
■排球 下午二時起 ?對日本單打 在足球場
■籃球 下午四時起 日本對中國 在棒球場
■游泳 下午八時半起 日本對中國 在虹口游泳池
■全能運動 下午三時半起 錦標決賽 在田徑賽場

第一項 一百米 十項
第二項 跳遠 五項
第三項 跳遠 十項
第四項 一千六百米替換跑 決賽
第五項 擲標槍 五項
第六項 十六磅鐵球 十項
第七項 二百米 五項
第八項 跳高 十項
第九項 擲鐵餅 五項
第十項 四百米 十項
第十一項 一千五百米 五項

昨日各項成績報告

■籃球■

菲勝日 三十對廿七 日人勇而活 菲人靈而捷

昨晚八時半、日本籃球隊與菲律濱籃球隊於前日中國大敗日本之地點作遠東運動會籃球奪標比賽、觀者自然不如前日中國比賽時之鬧熱、但中國人爲中國之籃球錦標問題、欲知菲隊之技術如何、故觀者亦復不少、兩隊球員登場、稍事活動後、裁判員張國勳即步入場內、集兩隊隊長、選擇球籃、菲列濱隊員穿黑色戎裝、加以黑色皮膚、望之愈覺其黑、日本人穿白色戎裝、故兩隊隊員、黑白分明、球籃既選定後、即開始比賽、日本人勇而活、菲列濱快而靈、兩隊實力相等、難分軒輊、比賽之結果爲三十與二十七之比、菲律濱奪得勝利、但僅差三分、並於後半時、天雨場濕、滑不能跑、日本之勇猛衝鋒、全爲減殺、菲列濱在此時期中利用機會、由遠射擲中數球、遂得以三分之差、僥倖得勝、論實力、日本未必遜於菲列濱也、茲將上下半時比賽情形述後、

▲前半時 在最初數分鐘內、兩隊互相看守、均不能得分、以此戰爭漸轉劇烈、犯規者雙方皆有、菲列濱由罰球先得一分、日本相繼亦由罰球得一分、此後菲列濱之左鋒許諾布、乃大顯身手、先由罰球得分後、勇氣百倍、擲籃者凡三次、球均由籃邊上滾過、未能中的、觀者無不爲之太息不已、並後許君仍一人運球直進、直至籃下、彎腰作舞蹈式、將球送入籃中、球身入籃、引動四壁掌聲、蓋此君技藝、除中鋒吧的司托外、實爲不可多得之人才、由許諾布連得三分後、吧的司托亦縱身前進、擲中一球、成七與一之比、觀此時之菲列濱之隊員、個個喜形於色、度其意、無非以爲日本技術稍遜、頗易戰勝也、不意日本之中鋒東城正亦大發雄威、一連用長射發進二球、更由罰球得一分、成七與六之比、一時氣勢大振、後衛佐藤平六郎亦乘氣勢旺盛之際、深入敵陣、得進一球、一場失敗局面、頓成優勝之勢、左鋒大橋眞雄、又由長射擲進一球、遂成十與七之比、日本反居前程、劇戰之上半時終了、結果非常接近、爲十七與十五之比、

▲後半時 下半時、開賽後未及一分鐘、日本新加入之右鋒野村睴、首先擲入一球、在此之時、菲列濱後衛因地板滑而倒地、微傷足脛、後亦因地板脫鍵須即修理、以此而宣告停止比賽者、約有五分鐘之久、後即繼續比賽、後半時比賽約有七八分鐘時、天公作惡、紛紛下雨、露天光潤之地板、一經着水、自然滑至不可明言、菲日兩選手不得已均脫去鞋襪、再努力從事比賽、但各種技能均不能完全表演、一般觀賽球者、此時已完全不注意兩隊之比賽若何、而均注意場上各種滑倒之笑話、一場活動影戲、實足令人發噱、在未雨以前、日本處處占優勢、既雨以後、則日本全不能一顯其長、菲列濱利用機位、用長射發擲進數球、致使結果爲三十對二十九之比、菲列濱反占勝利、茲將兩隊之成績錄後、

▲菲律賓三十分

姓名	位置	擲中	罰中	犯規	分數
費洛門諾	中鋒	四	一	一	九
許諾佈	左鋒	三	三	〇	九
吧的司托	中鋒	四	一	一	九
湯西谷	右衛	一	一	一	三
喀司屋羅		〇	〇	〇	〇

▲日本二十七分

姓名	位置	擲中	罰中	犯規	分數
田中寬次郎	右鋒	一次	〇次	一次	二分
野村睴	右鋒	二次	〇次	〇次	四分
大橋眞雄	左鋒	四次	一次	一次	九分
東城正	中鋒	三次	二次	四次	八分
中村幸治	右衛	一次	〇次	四次	二分
內田春山	右衛	〇次	〇次	〇次	〇分
佐藤平六郎	左衛	一次	〇次	三次	二分

■田徑■

五種預賽四種決賽 菲日成績大有進步 產生新記錄凡七種 我國未能得到一分

昨日爲舉行田徑賽運動之第一日、比賽項目凡九種、其中五種爲預賽、四種爲決賽、分數均爲菲日所得、我國僅在一百米預賽二百米預賽得第三名、及格者僅四人而已、於此亦可見我國田徑賽運動進步之遲緩矣、茲將比賽之結果、列表於左、

▲五種預賽結果

項目	第一名	第二名	第三名	第四名	成績
百米第一組	鷲石格(菲)	竹內兵藏(日)	谷三三五(日)	黃炳坤(中)	一〇·九秒
百米第二組	尼坡摩西諾(菲)	高木正征(日)	吉岡隆德(日)	阿拉勃拉(菲)	一〇·七秒
高欄第一組	龜井行雄(日)	阿皮拉(菲)	金岩(中)	三宅正之(日)	一五·七秒
高欄第二組	法南地士(菲)	拉佩亞(菲)	三木義雄(日)	島三郎(日)	一六·一秒
二百米第一組	相澤岩夫(日)	吉岡隆德(日)	維爾奴凡(菲)	鍾連基(中)	二二·一秒
二百米第二組	鷲石格士(菲)	尼坡摩西諾(菲)	竹內兵藏(日)	阿拉勃拉(菲)	二二·一秒
低欄第一組	法南地士(菲)	龜井行雄(日)	塔勃爾(菲)	田中義雄(日)	二五·一秒
低欄第二組	三木義雄(日)	大澤重憲(日)	鷲石爾司(菲)	馬智輝(中)	二六秒
四百米第一組	愛司屈雷達(菲)	伯狄拉(菲)	松重秀男(日)	津島仙太郎(日)	五〇·七秒
四百米第二組	岡木喜作(日)	羅雄(菲)	岡田英夫(日)	卡司的來加司(菲)	五一秒

▲四種決賽結果

項目	第一名	第二名	第三名	第四名	成績
擲鐵餅	冲田芳夫(日)	篠田秉行(日)	拉佩亞(菲)	原田禴之進(日)	三八·七〇米
一千五百米	津田晴一郎(日)	士屋甲子雄(日)	北角昌和(日)	蔭雷(菲)	四分一四·一秒
跳遠	織田幹雄(日)	卡立諾(菲)	村上國平(日)	南部忠平(日)	七·〇七米
跳高	託力別亞(菲)	木村一夫(日) 服部勝之助(日) 平岡進(日)			一·九三米

▲七種新記錄

昨日共舉行九種比賽、其中有七種超過遠東紀錄、誠屬大會未有之事、茲列表於後、以資參考、

名稱	破紀錄者	成績	遠東紀錄
百米	尼坡摩西諾(菲)	一〇·七秒	一〇·八秒
擲鐵餅	冲田芳夫(日)	三八·七〇米	三七·四〇米
二百米	相澤岩夫(日)	二二·一秒	二二·五秒
跳遠	織田幹雄(日)	七·〇七米	六·九〇二米
低欄	法南地士(菲)	二五·一秒	二五·六秒
四百米	愛司屈雷達(菲)	五〇·七秒	五一秒
跳高	託力別亞(菲)	一·九三米	一·八三五米

附註 高欄第一組預賽第一龜井行雄成績爲一五秒十分之七、破遠東十五秒十分之八之紀錄、但因中間踢倒一欄、或不能作爲紀錄、

▲三國之總分

運動項目	菲列賓	日本	中國
擲鐵餅	二	九	〇
一千五百米	一	十	〇
跳遠	三	八	〇
跳高	五	六	〇
總分	十一	三三	〇

■網球■

—三與〇之比— 中勝菲 ▲第一套九對七 ▲第二套六對四 ▲第三套六對三

前日擊勝菲隊單打網球之中國代表林寶華、邱飛海二君、昨日再代表吾國、參加大會之網球雙打比賽於中華網球場、對敵之國、又爲菲律賓、比賽乃於下午三時開始、而往觀者、在二時之前、經已非常擁擠、由此可見吾國人士、對於林邱二君希望之厚、及奪回錦標心之熱而且切也、至比賽宣布開始後、二君果不負吾人之期望、一鼓作氣、連勝三套、再行大敗菲隊、

▲第一套 於觀衆歡呼鼓掌聲中、二隊即開始接觸、我隊因林邱二君以合作工夫極佳、首獲第一局、第二局中、我隊中途搶球之技絕妙、奈終因二代表心稍發慌亂不定、失去二局、我隊見此失敗後、即力事鎮定、並時時窺敵之虛、而急攻之、察對方之長、以巧法制之、故三四兩局、亦連爲我所得、但此時我隊、似不如前之合作、且常現疏忽、致使敵人又獲一局、成三比三、而後則各先後勝四局、於此混戰期中、雙方球藝、各有獨到之處、我軍之弄敵、壓球•劈球•遠抽•近欄•以及巧球之多、觀察力之強、均使觀衆贊美不絕、然菲隊亦不肯示弱與我、時有絕妙之球藝表演、觀其能時時追隨我隊、已知其技之不差也、斯時比數爲七對七、我隊二君、見此形勢、頗爲危急、恐勝負難料、乃互議攻守之法、在第十五局開始後、就力謀反攻、又時出巧球、是以能連獲最後二局、得勝此套、比數爲九對七、

▲第二套 菲於首套失利之後、進攻甚力、頗見得手、我軍亦改變方針、以柔制剛、常用輕緩之球以應敵、那知敵進攻之力太大、難以接擊、三次失敗、故一般熱心國事者、都爲中國憂、但林邱二君、則仍從容如常、且愈戰愈見起勁、追蹤敵後、奪得二局、並能於被敵奪去之第六局以後、一連佔得四局、反敗爲勝、比數六對四、

▲第三套 二套完畢、雙方各離場休息、以備應最後之戰、開賽後、因其均爲精力充足之師、戰鬥最爲劇烈、相持約有七八回合、中國始勝第一局、第二第三兩局、亦隨之而得、自第四局至此套完結、中與菲各勝三局、中以勝局較多、又得此套、比數六對三、昨日職員、裁判員林祖光、記錄員馬德泰、巡線員余志忠、

觀衆昨二日之比賽、我國林邱二君之技、實屬高強、此次錦標、大有把握、國人拭目待之可也、

■棒球■

兩軍激烈戰 日勝菲 三對一之比

日菲棒球、每屆大會均稱勁敵、去屆在馬尼拉比賽、日本大敗而歸、今屆抱報復之決心、大有破釜沉舟之概、菲以戰勝之餘、迫人日甚、兩雄相遇、分外拚命、雖天氣炎熱、不稍畏也、觀客達萬五千人、尤以日僑爲衆、常以不正英語勉勵其選手、關心勝負、有過於以身應戰者、兩軍午後一時即先後入場、練習攻守之法、至二時十分、始正式作戰、由菲軍先攻、日軍積極守備、公正人球審張國勳君、壘審劉達生謝惠源、

▲第一局 菲軍先攻、帕雷傑司君打球至投手死之、康納脫君打一猛地球得入一壘、孟柴拿司君繼打至二壘間、爲二壘手提住投與二壘、康納脫君死之、孟柴拿司君得進一壘、傑羅匹洛君繼打、康納脫君盜二壘成功、傑羅匹洛君猛打在三壘處、三壘手提得稍遲、傑羅匹洛君已先入一壘、縉維亞拉君繼三打無成死之、遂轉攻爲守、

下場、日軍山上君出陣、得四球、欣然進一壘、村川打犧牲球提上得進二壘、山下君猛打至投手即死之、濱崎又得四球、進一壘、宮武打野飛球至一壘、後面爲一壘手捉住死之、

▲第二局 菲軍又攻、費洛梅亞君上陣打大飛球至右翼、死之地索君繼打至游擊間、游擊手得之、投一壘、遂併殺之、洒達爾君又打至游擊處、游擊手得之、暴投至一壘、洒達爾君乘機襲三壘、怕雷傑司君繼打至一壘、爲一壘手刺殺之、

下場、日軍岡田上陣、猛打雙球至二壘側面、菲軍游擊手得而復失之、岡田君得機會進一壘、福島打犧牲、岡田得走二壘、本鄉君猛打大飛球至中堅間死之、加藤得死球負痛入一壘、梶上君繼打、又得四球、入一壘、其時菲軍三壘均爲日軍佔領、村川攻擊力欠強、祇打小飛球至游擊間、爲游擊刺殺之、於是所得要地盡行無用矣、

▲第三局 菲軍康納脫君出陣、得四球、欣然進一壘、孟柴拿司君繼打至投手、死之、傑羅匹洛君猛打大飛球至中堅、又死之、別爾傑君振起精神、猛打直球至中右翼間爲日軍右翼手捉住、又死之、日軍乃得轉守爲攻之機會、

後場日軍山下君出陣打小高球在三壘間死之、濱崎君得四球、安然進一壘、宮武君猛打高球至中左翼間、爲日軍中堅所獲死之、岡田君繼打時濱崎盜二壘成功、岡田猛安打於左中翼之間、進襲一壘、浜崎乘機猛襲本壘、遂得一點、福島繼打時、岡田盜二壘、爲菲軍捕手猛投直球至二壘手併而殺之、遂換場、

▲第四局 相方無爲、

▲第五局 日軍猛攻、菲軍失策、連敗兩點、

▲第六七八九局 菲軍雖猛攻逆襲均無效、果而日軍拚命死守、以至完場、菲軍乃一敗不振、終至失敗、日軍大勝、日僑狂喜、噫球類運動、能激起團體合作之精神、誠哉斯言、

■游泳■

三種決賽結果 日菲勝 日本得二十一分 菲律賓十二分

▲五十米決賽(自由式)

「第一」 73歐卡 (菲)……得五分 廿七秒十分三
「第二」 74歐司門(菲)……得三分
「第三」 282村松 (日)……得二分
「第四」 284杉野 (日)……得一分

(略評)決賽者共六人、中一•日三•菲二•起程時、各選手甚是整齊、到廿五米時、我國黃茂源轉身甚緩、至少慢有二米之遠、後雖極力追上、到終點時、日菲選手已到矣、相差第一約一米耳、其他均差甚微、若黃君轉身時能夠敏捷、定能得二三之位置也、望黃君不可以失敗而喪氣、勤加練習、安知日後不雪恥哉、

百米決賽(仰泳)

第一 302 上固(日) 得五分 一分十八秒九
第二 91 阿本(菲) 得三分
第三 303 猿橋(日) 得二分
第四 88 賴華當(菲) 得一分

(略評)決賽者亦六人、日四、菲二、中國無之、出發後各選奮力手脚並遊、其有比較能力、游式及速度均良、結果、日人得獲第一、菲獲第二、

千五百米決賽(自由式)

第一 298 米山(日) 得五分 念二分十七秒九
第二 295 竹林(日) 得三分
第三 297 安田(日) 得二分
第四 296 寺田(日) 得一分

(略評)此次得決賽權者共六人、日四菲二、中國無之、出發時菲之伊爾台方沙出發在先、游至半途、氣力漸缺、爲日之米山追過、未幾、日之竹林安田寺田三人亦第追過、到終點時、落於第五位置、距第一約七十餘米、日人遂獲全勝、

三種分數之總計

	日	菲	中
五十米自由式	三分	八分	無
百米仰泳	七分	四分	無
千五百米自由式	十一分	無	無
共計	念一分	十二分	無

■排球■

菲勝日 ▲第一局廿一對十七 ▲第二局二十一對四 ▲菲軍似遜於我軍

前日我國排球以二十一對二、二十一對三兩局、大勝日本、詳情已誌本報、然論者謂菲隊實力雄厚、將來中菲決戰、未知鹿死誰手、昨日下午三時半、菲日兩隊、於中華足球場、茲敢將雙方比賽情形述後、

菲隊球員、(第一排)自左而右亞別爾•門昔拉•阿昔司的亞•(第二排)羅薩•耶德谷•台明•(第三排)厦蘇•阿爾米達•塞凡梯司•

日隊(第一排)自左而右中村正吾•安居勤•伊藤原義(第二排)高橋哲雄•江畑吉二郎•張文苑•(第三排)石見平三郎•早立六郎•鳩澤丰三•

▲第一局 先由日隊鳩澤三雄發球、未得分數、菲隊最先發球者爲亞別爾、一擊即得一分、開記錄焉、次日隊張文苑發球、連得三分、旁觀日人、咸私相慶幸、以爲已操勝券、可敗菲軍、菲隊第二人發球復未得分、於是日勢益張、乃第三次發菲爲阿昔司梯亞一勝再勝、連得五分、日勢爲之一挫、自後雙方各有出入、至菲隊得十一分時、日隊僅五分、裁判員鳴笛、兩方易地以戰、日隊改守猛攻、然菲隊第一排球員、身軀長大、日方壓球、每爲所擋、而亞別爾與阿昔司的亞二人、分立前排左右兩角、本隊每以球傳彼二人、躍起隻手下壓、雖以日隊善接壓球、亦不能擋、此後日隊伊藤原義發球、亦僅連得四分、然決以二十一與十七之比、爲菲所敗、

▲第二局 仍由日方先攻、發球者爲江畑吉二郎、得一分、菲隊由台明發球、亦得一分、然日方以壓球無力有守無攻、後此即無甚發展、而菲隊阿爾米達連得三分、輪至亞別爾復連得六分、門昔拉繼之、連得五分、在菲隊得十一分時、日隊僅二分、雙方復互換方面、至終局菲以二十一對四勝日本、

綜觀兩局情形、日隊固非勁敵、而菲隊第一排之亞別爾與阿昔司的亞、身長力大、往往隻力壓球、第二排之壓球亦頗有力、然以記者目光觀之、較之我國排球隊、尚覺略遜一籌、今日中菲行將交鋒、誰勝誰負、不難知也、

■女子排球■

▲日本隊勝中國隊 ▲第一局二十一對十二 ▲第二局二十一對〇

昨當男子排球將完畢時、我國女子排球代表、日本代表亦至看台參觀、看客均鼓掌歡迎、不數分鐘、即入場、掌聲復起、時觀客絡續而至、兩旁座爲之滿、蓋均欲暢觀我國女同胞一顯身手也、少頃入場練習、日選手均抽機、頗覺別致、而兩方最特殊之分別、即日隊選手、均有辮髮、而我國隊員、則青絲盡去、頗顯活潑精神、五時開始比賽、開賽之前、兩方隊員、排列於網之兩面、各爲對方歡呼、以示親善、大會主旨、本在提倡體育連絡情誼、勝負其次焉者也、誠畢、戰局開始、中隊(第一排自左而右)陳彩鳳•盧其英•李惠源•蕭嘉珍、(第二排自左而右)宋明寶•盧惠卿•梁志光•鍾祖琦、(第三排)李粹美•譚翠榮•李烈儂•楊麗明、日隊方面以有辮髮、記者不能確見其號數、不克定其排次、頗爲憾事、

先由中隊楊麗明發球、一舉而連得六分、大有先聲奪人之概、掌聲與歡呼聲相繼不絕、日隊第一發球者爲長谷川美代子、時日隊心驚膽寒、故球過網後、即爲中隊擊落地、未得分數、於是中隊氣勢益盛、惟第二人發球未能得分而日隊濱崎領子發球亦連得六分、成六與六之比、後中隊譚翠榮李粹美相繼得三分、而日方無所得、中隊得十一分、時日隊得九分、雙方易地時、觀者莫不欣喜、冀其最後勝利、此人情之常、即記者亦復如是、然以記者之觀察、固知日隊之必勝、蓋中隊發球雖佳、然壓球無力、不足以言進攻、最先之能連得六分者、蓋以初上場日隊方面不無膽却、至於迎球、往往手向前下方、球易落地、加以陣勢不甚連絡、中守之不堅、易爲人乘、致敗之道也、至日隊方面迎球極穩、壓球更爲有力、故中隊發球恒爲還擊落地、故易地以後、中隊祇得一分、而日方漸進、終以二十一對十二勝中、

第二局開始、中隊以敗北之故、氣喪志喪、初臨大敵之軍、隊往往如是、而尤以女子爲甚、日隊因戰勝之威、進攻益爲得手、而高田喜代子竟以連得十三分而一鼓直下、結果以二十一對〇勝中隊、局終、雙方隊員仍集網之兩旁、一鞠後歡呼而散、其精神誠有可取也、

日隊迎擊壓擋、俱見專長、且陣勢連絡、位置不亂、故能各盡其職、誠屬難能可貴、然勝敗兵家常事、深望我國選手勿以此垂頭喪氣、繼續努力、則將來雪恥有日、記者將拭目以俟、

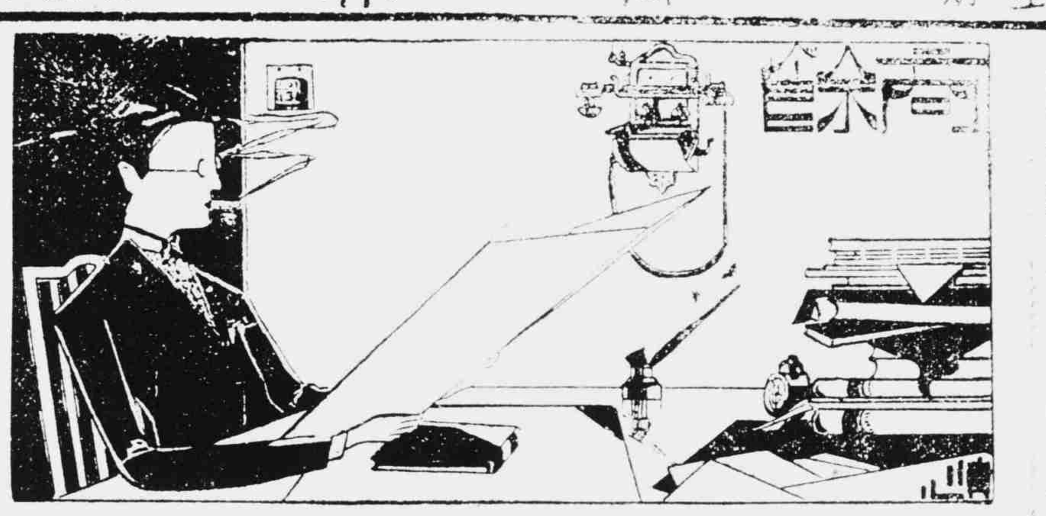

秋夜

涵宇

雨過才將半臂添。秋痕漸覺上眉尖。滿欄梧葉飄金井。一桁蜘蛛罥畫簾。坐久難禁風瑟瑟。歸遲獨對月纖纖。流螢故向羅裙撲。錦帶無言手自拈。

花影隨燈上畫廊。屏風猩色傍牙床。玉釵斜墜聲皆蕩。錦被輕兜汗亦香。四壁沈沈人語歇。五更寂寂客愁長。銀河傾恐天將曙。又是蒹葭水一方。

無端烏鵲代塡橋。終歲恩情限一宵。世事風風兼雨雨。山盟暮暮復朝朝。纏綿愛織迴文錦。嗚咽愁聞紫玉簫。但願婚可償錢了。團圓不阻去來潮。

腸斷梁河話別時。墜歡惆悵付塡詞。愁邊梳子難消渴。去後胡麻忍飢天。誰知多綺恨人間。錯認是佳期。鴛鴦一水猶交頸。牛女門前路已岐。

麻么爺（四）

江石

第二天小媳婦的父母弟兄親戚鄰舍……男女老幼足足有二三四十人，到出事之家來「打人命」了，這一個「人命」隊伍入門比前閱的旋單還要兇猛十倍，哭的罵的吵的打的，鬧得一家文王不安，武王不甯，沒地翻天，不可收拾了，昏亂混沌了一點鐘，便由族長出來正式質問小媳婦的翁姑：「爲什麼逼死我們的女兒，本來她父母窮困無力撫育，乃與你家訂下婚約，小時過門，託你照應，她到底犯了你家什麼家法，要活活的把她逼死，這件人命案子，我們就告到大理院，也要弄個水落不出，與死者伸冤，與吾族雪恥。」

小媳婦的未婚夫，本着黃床騎馬的資格，便大申厥詞的答道：

「我的父母年老講話費力，我便代以答覆，你們這位小姑，在我家自己有四五年了，衣食住上從沒有使她感受困苦，惟性生活上我守一求的「一二」字的主義，所以未敢效城中男女學生之自由，以致使她有所缺之，但她便受了這位啞子麻么爺的引誘，公然私奔幽會起來，昨夜我們把她尋着，是赤條條睡在麻么爺的床上，還有確實保證她與麻么爺通姦，她見被人拿獲，自己無臉，才回家吊死了，這種死是自作孽不可活的……」

「打人命」的人們聽了這一段新聞，又一陣大罵起來，都說：

「麻么爺是個啞子，最本分忠厚的人，他那裡會有這樣越禮的舉動，總是你們打罵欺壓了她，使她熬受不過，不願活人，所以自尋短路，這個黑冤不伸清白，世上那裏還有公道？……」

這件事果然使未婚夫的全家爲難了，說他姦淫，死無對證，因爲麻么爺又終身不成開腔，看看這一場人命官事吃了下來要傾家破產了，還得要李三公（地保）來評判和解才是，不到一刻早已請了李三公來，兩家各執一詞，總弄得死無對證，李三公本來是和事老人，這件事也無法判斷了，不免又把麻么爺叫到面前，審查一翻，看他平日的行爲，並不是竊玉偷香的君子，又把死者的面貌端詳一下，倒是一個小家碧玉，她也不是願與一個啞子麻子幽會的姑娘，不由李三公嘆氣自言：

「怪哉！怪哉！難了！難了！這件案子，就告到現在這些貪官污吏的門前也不會查出究竟來的，他們做官是去錢買來了，完全是一副生意，只要能得銅鈿，管你什麼冤不冤，你們若眞要起訴，不過大家花錢而已，除非到陰間去找包文正公，才能把這個無頭公案了結，依我看來，多事不如少事，把這女孩子從優厚葬罷了。」

李三公的話確實不錯，男家雖然首肯，女家卻不承提，又叫着：「世上那有找不原因來的事體，還是要見官才了，」這時麻么爺站在衆人面前，也忘却昨夜被打的痛苦，一副平常的笑容，向着那死屍呆望，雖然今天村中的空氣變了，他還是若無其事，不過只覺得加添了三四十男女老幼罷了。

有一個多事的女人，跑到死者身上四處去搜索，在荷包裡取出一條四方印花新手巾，這件珍品在本村的女人中誰也沒有使用過的，這就奇怪了！女人拿着手巾向未婚夫問道：

「這是你買給她的麼？」

「我沒有買過什麼給她，」他回答了，又想起麻么爺平生是不會上街的，他決不會買這種東西來送她，心中不免生疑起來。

忽然老何進房來了，看了女人手裏那條手巾，就大聲叫道：

「那是東村王四毛昨天在鎮上買的，他還用紅色印了個雞斗押在上面，待我看來，」他便搶步過來一爪拖過手巾去了，大聲喊道：「對呀！對呀！是王四毛的手巾，」

衆人在此也明白了！急忙派人到東村去捉拿王四毛來盤問，過了半天，去的人轉來報告說，王四毛今晨聽見我們村中出了命案，便慌忙收拾包袱不知向那方去了！

「打人命」的三四十個男女老幼此時也心平意和起來，只央求男家厚葬，各自捲旗息鼓的走了，只是麻么爺的牀不但被人污穢，自身反遭了一頓自打，後來才知道這是他絕食的日子，所以他睡得較早，又睡得甚熟，以致臥榻之上，被人借來幽會，但是他還是照平常的笑容，替人做忠實的牛馬，這一件姦淫人命事件出於麻么爺的房中，是他生命史中最光榮而奇妙的一頁了，從此便沒有這樣奇特事件，嵌入他的名字了。

過了幾年，我便出外飄流，也未曾到姑母家中，不知他的後事，前天家中三弟寄來了一封家信，內中說：

「姑母家中的啞子麻么爺已失踪三月了！」照他的賦性看來，一定是在山之巔水之湄昏迷了歸途，被別人領回家中做牛馬去了。（完）

菊花與古人（十四）

滄雲

▲古人的菊花感▼（續）

（乙）對菊作愁感的

（一）唐代杜甫對菊的牢騷——詩——

唐代杜少陵平生淪落不遇，他乃常常的抑鬱不快，所以造成他空前絕後的美詩。他對菊花的感覺，看下邊的詩句，就曉得了。

「愁眼看霜露。寒城菊又開。」「叢菊兩開他日淚。孤舟一繫故園心。」「菊雜凄疏放。」「庭前廿菊移時晚。青蘂重陽不堪摘。明日蕭條盡醉醒。殘花爛熳開何益。雖過野外多萃芳。采擷細瑣升中堂。念茲空長大枝葉。結根失所纏風霜。」

看他「又開」的「又」字，「何益」的「益」字，他心裡的牢騷，和對菊的感觸，可以想像出來了。「叢菊兩開他日淚」一聯，蒼涼悲婉，實是古今絕作。「菊雜凄疏放」一句，也極含蓄有味，是他六萬萬說不出來了。就此菊花的作品，我們不但能看出來少陵的的觀感，還可以稍窺少陵詩的佳美呢。

鄉村鬬雞記（九十四）

夏澤鶴

堂倌聽了暗曉得，就把酒菜熱了起來，熱好了，送出來，擺好在客堂間內，鄭榮興笑道，今天酒菜雖然設在周家嫂嫂處，但是東道主總究是我鄭榮興做的，所以那幾個位子，我早定好在這裏，說着，走過去，拖着鄭和生到朝外的一個上首位子邊道，鄭家少爺，你是今天最闊的一位闊少爺，所以一定要請你坐這個大位子，而且一定要請你坐，不必推讓，鄭和生笑了笑，只得坐下，鄭榮興又到那邊拖過周家嫂嫂來道，這個朝外下首位子，也必定要你房東太太坐，別人是不好坐的。

金鼠牌香烟

各紙煙店均有出售

華成煙公司

冠生園著名

荳沙月餅	每盒二磅	洋五角六分
荳蓉月餅	每盒二磅	洋五角六分
蓮蓉月餅	每盒二磅	洋八角正
棗蓉月餅	每盒二磅	洋七角六分
五仁月餅	每盒二磅	洋六角八分
金腿月餅	每盒二磅	洋八角四分

品名繁多　葷素俱備　美術紙盒　非常矜貴

總店棋盤街　支店南京路　老店九畝地

保險與公估（二）

既有華商保險行　保險應向華商　既有華商公估家　公估應託華商　諸君皆愛國者　則又何必忍氣吞聲　受他人之支配

華商 益中拍賣行啟　北京路一〇七號　電話中央七〇五九

久咳成癆

久咳傷肺日久成癆香治癆必愈之藥迄今外國醫藥兩界尙無發明目下只有唐拾義大醫生久咳丸直接有革咳除痰之效間接有防癆保肺之功正本清源舍此莫屬每瓶一元〇此丸每瓶附驗痰券一張交回或寄回本廠可換畫一張無券是僞請勿誤購

上海愛多亞路廣西路角父子大藥廠

康健新法

早晨康健法

早晨爲全日工作之始　倘服（百齡機）三片　勞心者不傷腦筋　勞力者不傷筋骨　因（百齡機）藥片　腦筋與筋骨並補　勞則補之　病由何起

午中康健法

每日三餐　惟午餐最豐　油膩雜進　只圖一時適口　但胃弱者　竟因此而致病　蓋油膩最難消化　停留胃中　百病斯起　倘午飯後服（百齡機）三片　補助消化　非但百病無憂　且能藉藥力得五穀之滋養

夜晚康健法

終日勞苦　全靠一夜安臥　晚飯後服（百齡機）三片　甯神補氣　安眠酣暢　永無失眠之症　不論男女老幼　服此二片　試行一永無症病之憂　長保康健之樂　試服三天　立見奇效

百齡機

小瓶一元每打十元　大瓶二元每打廿元　各大藥房均有出售　外埠函購郵票通用

上海愛多亞路九福公司發行

說美！

美與醜爲相對之名詞，人非至愚，誰不愛美而惡醜！天性然也。今美女牌香烟，質美，味美，裝璜美，美之代表物也。置之案頭，既極美觀，燃而吸之，尤多美感。凡百士女之具美術思想者，安可交臂失之。

鎔公

中國南洋兄弟烟草公司出品

本埠新聞（一）

江海關對於展期實施裁厘加稅之函復

在政府尚無電覆厘金亦未如期裁撤時各項稅收暫照現行稅率辦理

江海關監督俞飛鵬、對於裁釐加稅事、昨復上海總商會函云、逕復者、頃准貴會第一二九四號函開、敝會前以國民政府宣告、於九月一日、裁厘加稅、爲期匆促、所有與加稅關聯事項、均未及籌備就緒、當於本月二十五日、條具理由五項、電請政府及財政部展期實施在案、惟茲事關係重大、政府對於敝會之建議、必經詳細考慮、始能決定、恐非短時間內即可得到復電、萬一九月一日之期已屆、而政府尚無電復、厘金亦未能如期裁撤、惟有擬請將各項稅收、暫照現行稅率辦理、以免發生種種窒礙、事關全市商民公共利害、務祈酌奪辦理、即日見復、以慰商情等由、查裁厘加稅、係總理原定政策、福國利民、事在必行、迭奉國民政府財政部命令並條例布告等件、仿於九月一日實行、自未便率予變更、惟查閱報載、貴會呈國民政府財政部原文內容條陳五項、實有正確理由、頗能代表全國商情、在政府必有相當容納、妥籌善後辦法、固非朝夕所能決定、衆之茲事體大、手續綦繁、一月以來、積極籌備、尚多未周、而九一之期、迫在眉睫、現值內則政局變化、外則戰事方殷、凡應請示事件、均因時勢交通種種關係、不得不暫告停頓、如必依期實行、難免諸多窒礙、至各關口常稅、以及其他統稅、於加稅未經確定以前、若遽予裁撤、則餉源驟斷、軍政各費、何以維持、閩浙江省政府、對於此案、業經議決全省稅捐從緩裁撤、江海關無妨暫緩實行靜候政府後命、凡此純爲觀察時勢、顧念商情及求進行利便起見、與貴會請求展期之意旨恰相符合、所請在政府尚無電復、厘金亦未如期裁撤、擬將各項稅收暫照現行稅率辦理一節、自可照辦、除呈財政部、並函稅務司及通飭附稅科暨各分關、暫照舊章徵收外、相應函復貴會查照爲荷、此致上海總商會、江海關監督俞飛鵬、

華租兩界愼重戒備

上海特別市市政府公安局沈局長、以現在常鎮等處、軍事緊急、龍潭敵軍、雖經擊退、而滬上五方雜處、難保無敵軍間諜與反動派混雜其間、造謠惑衆、乘間興事、希圖擾亂、亟應預爲防範、以遏亂萌、除通令所屬各分局長、分所長、嚴爲戒備外、又於昨日飭令偵緝隊謝隊長選派偵探、分往車站輪埠、嚴行偵察往來行旅、如遇形跡可疑者、應即施以搜檢、入晚由各區分局長、分派警探、前往境內各旅館、查點寄宿旅客姓氏、詢問來歷、防患未然云、

日來因滬甯路之風雲、致本埠亦受影響、北火車站一帶、又成戒嚴區域、北浙江路所裝之鐵絲網、原於每弄口開放門缺一處、以利行人、現各該弄口之門缺、每晚七時後、均須關閉、北浙江路愛而近路口及迺北之界路、皆派中西日巡捕多名、搜檢行人、甚爲嚴厲、

染業糾紛在調處中

上海特別市商民協會、昨接到勞資調節委員會移交染業要求增加酒資案後、即分函綢業商民協會及染業分會、約期處理、茲錄兩函如下、（一）致綢業商民協會函云、逕啓者、接准上海特別市勞資調節委員會對於染業增加酒資一案、前奉市農工商局、將案移交、並據染業呈請處理、業由本會推定王委員曉籟主辦、現據詢問結果、綢業染業染工三方面之同意、所有染工增加酒資、改由染坊向綢業提出、因此勞資問題、成爲資方與資方的交涉、應移歸貴會調處、除由本會分別函知綢業染業染工三方面遵照、並令其在調處期內、不得停工怠工外、合將全案移交貴會、迅予召集會議、公平解決、仍希將調處結果、連同全案、函復送還、以備查考等因、並移送綢綾染業、要求增加酒資案卷一宗、到會、准此、合亟函知該會、於本月三十日星期二下午二時、推出負責代表二人來會磋商核辦、是爲至要、（二）致染業分會函云、逕復者、據報染工酒資案請與染價併案辦理、並附呈染工酒資價目表一紙、已悉、查此案據勞資調節會詢問結果、已成爲資方與資方之交涉、移歸本會調處矣、茲已訂定日期、函約雙方、來會磋商在調處期中、仍當照常工作、以守信約、是爲至要、此致商民協會綢綾染業分會、

工統會 通告工友勿被煽惑

工會統一委員會、以鑒於時局嚴重、深恐共產黨徒乘隙煽動罷工、攸關軍事政治、影響地方安甯、特通告各工會、對於罷工行動、務須格外愼重、不得擅自執行、其文如下、爲緊急通告事、查現以時局正值嚴重之期、各工友不得輕率罷工、致爲反動份子所假借、本會曾經剴切通告在案、近以來、各工友類多能仰體時艱、關於一切行動、均極安愼、良用嘉慰、惟本埠工友、人類衆多、誠恐仍有少數意氣較盛者、因與資方偶有齟齬、即不顧利害、在此嚴重時期之下、擅行罷工、致令自陷於失業之境地、似此不顧公益、甘自暴棄之工友、本會自不負有援助之義務、至於共產黨權取工人利益之行爲、當早爲各工友所共喻、現在漢口三十餘萬工友、均因受共黨之煽害、飽受失業之苦楚、鎖尾流離、可爲殷鑑、萬一本埠尚有共黨餘孽、混迹其間、甚或膽敢逼我工友、希圖以罷工爲煽惑者、務即捕送來會、以憑嚴加懲辦、決不寬貸、合函通告分會、希即轉告各工友、一體知照、務須遵照本會迭次通告、愼勿輕率罷工、致干咎戾、是爲至要、此致云云、

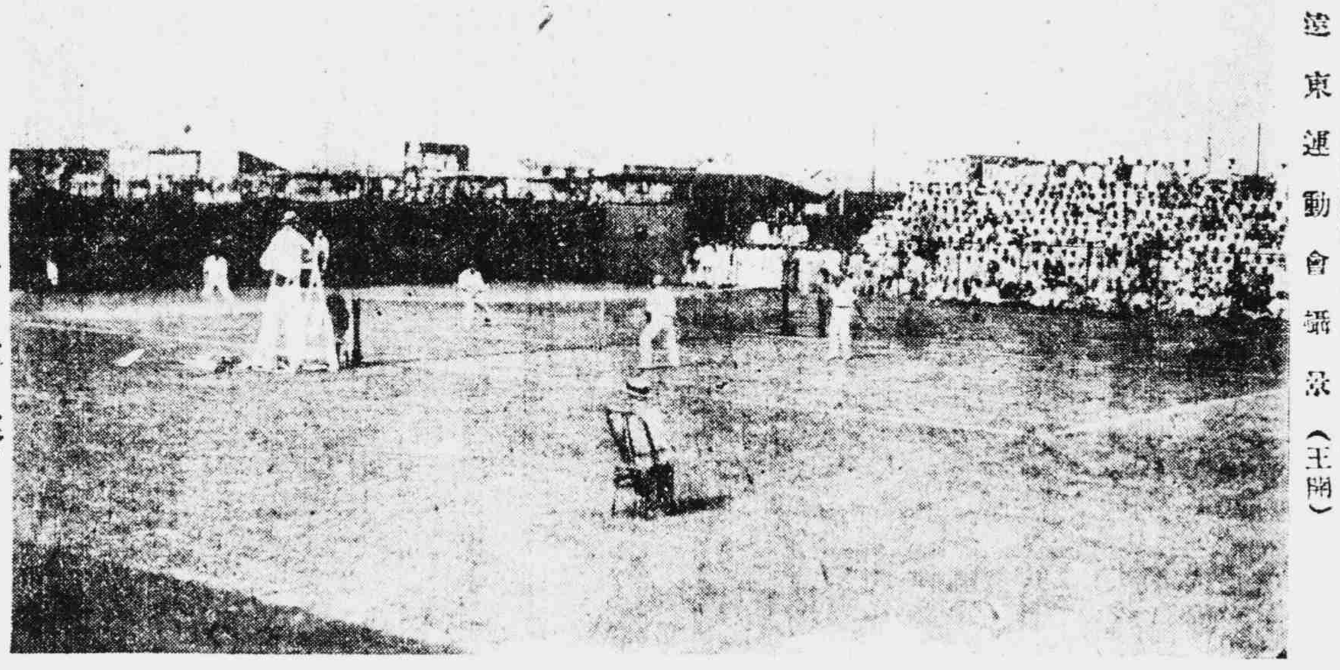

三百米決賽

遠東運動會攝影（王開）

兩路客車行駛昨況

滬甯滬杭車務處以連日軍運忙繁、客車停駛、已有多日、現軍運行將完竣、空車稍見寬裕、故於昨日滬甯會開滬蘇間客專車一列北站開正午十二時、沿站均行停靠、回程於下午四時由蘇州開出、滬杭僅開第六次三四等慢車一列、北站於上午九時半開出、該車于抵杭後、空車即行留杭、以便今日開行第五次慢車返滬之用、除以上各客車開行外其餘各列車仍在停駛之例、倘今日空車有餘、或可多開一二次云、

爆竹業請免印花稅

上海爆竹業同行、因國民政府認爆竹未納廠稅、應加貼特種印花、事實則已納稅五次以上、決難再加印花、迭次會議、公決呈請國民政府收回成命在案、茲該業昨日又在中華路敦厚里爆竹業公會、續開會議、到彭春元・黃梓蓀・姜文卿・姚蘭卿・楊少卿等八十餘人、記錄開會情形如下、一、搖鈴開會、二、公推黃梓蓀主席、三、向黨旗國旗及總理遺像行禮、四、讀遺囑及靜默三分鐘、五、主席報告爆竹特種印花、聞九月一日實行、應一致否認、堅持請願取消、衆贊成、六、彭春元報告、呈文已遞、諒不日即有批示、並經總商會及商民協會來函、均表示竭力援助、惟各界對於此事未明眞相、應發表請願理由及宣言、以免誤會、表決通過、七、姚蘭卿等皆相繼發言、以印花果行則不啻置我業於死命、非堅持請願政府、達到收回成命之目的不可、如屆期稅局或強迫征收萬一發生事故、誰負其責任云云、八、散會、

縣商會議決兩案件

上海縣商會、前日下午三時、特開會董會議、到姚紫若・王伯勳・沈景周・馬驥良・姚伯棠・奚廣虞・孔慎甫・李英石・（姚紫若代）毛子堅、首由會長顧馨一報告最近經過狀況、次以本會公費竭蹶、所有商會街衛內之房租、因租戶間有欠租至三四個月、尚不清繳、應保繳付七月份愛國房租協餉之外、餘應由會計處審查、趕發通告、知照催促各租戶、從速將欠租掃數付清、公決照辦、次以上海市區保衛團成立以來、月需餉項約計五千元、刻因防務重要、各團員應担任出防、故其餉項、尤爲緊要、亟應籌備妥貼、以便隨時支配、除已由各大商業担任認助外、其餘未會認定繳付之各業、應如何進行、經衆會議商權、公決、由會通告各該業代表、聲明保衛團餉需一項、應行負責按月認繳、以維公益云云、迨散會、已六時餘矣、

市黨部之各部工作

・宣傳部・　特別市黨部宣傳部、已將印就中央所須之標語三民主義淺說、及廢除不平等條約畫報、合計數十萬份、用汽車分發所屬各區黨部、及獨立區分部、以資宣傳云、

・商民部・　特別市黨部商民部、昨據淞滬衛戍司令部函云、逕啓者、前以貴部領導國貨運動大會、敝部派隊維護、分屬當然、乃辱遣使致書、殷殷言謝、復承惠贈假旗、殊增光輝、拜領之餘、毋任銘感、專復鳴謝云云、又該部昨據商民協會第四區會呈文六件、接奉第一〇四號鈞批內開、呈及第一第二第三第四第五第六第七第八第九第十五第十六各分部籌備員名單均悉、各籌備員除不合格者外、一律分別加委、委狀隨附轉發、仰即知照、此批等因、幷附委狀十一件、奉此除遵即分均各分會領衛籌備員知照外、理合呈復鈞部備案、另有呈文一件、補請加委第四分會籌備員十八、第二分會籌備員兩人、第五分會籌備員四人、第八分會籌備員一人、第九分會籌備員一人、該部已派員調查辦理矣、

・青年部・　特別市黨部青年部、前日曾有招商局公學學生代表來部稱、該校當局方面、無力維持、擬增加膳宿費、致使貧寒學生無力維持、請該部援助、當由冷部長答覆、調查後再定辦法、又市立五小校長呈該部、稱教育局擬將該校併設倉基小學、請求設法援助、該部已派人向教育局查詢眞象、以便按情加以援助、再前日之第八屆遠東運動會開幕典禮、國民黨特別市黨部臨時執行委員會特派該部部長出席參加、

工統會會務彙誌

・宣傳委員會・　演講股（一）周風赴商務印書館編譯所工會演講三民主義化的文化工作及時局、（二）洪鉅源赴中華皮梘工會第一分會演講工人團結與工人痛苦、（三）顧靈鶴赴恒豐絲廠女工會演講三民主義與工人運動、又赴豫豐廠成福九絲絲廠女工會演講民生主義與共產主義、（四）胡曉秋赴經武呂仲源赴三星棉鐵廠工會演講、一・組織宣傳隊、二・關於三・三民主義、（五）張德嘉曹麗華赴雲成東絲廠女工會、（因初一停工、未能開會）、（六）葉漢昌赴華色石印製板工會第六分會演講籌策羣力之成功、（七）林泉顯希清赴浦東電氣工會第一分會定期演講、大旨可分、一・工人運動的目的、二・解釋本會保障工人之徹底精神、三・帝國主義侵略史、四・國民黨之紀律、五・不平等條約之由來、（八）陳章順赴特別市駁運行李船業工會第一分會、接洽定期演講部宜、

・組織委員會・　指導股上海市商務印書館職工第四分會、昨日開成立大會、指導股派王祥鑾前往指導、選出常務委員劉志新等三人、執行委員張伯康等六人、候補委員黃紹緒等三人就職、呼口號散會、又恒鑫絲廠女工會、昨日假虹口張家巷該廠開成立大會、指導股派沈言信同女指導員宋建鴻前往出席組織指導、結果、選出常委一人、執委四人、候補一人就職、散會、

登記股八月念七日發出工人登記表、工人調查表、入會志願書、滬北區有上海北區舊成石印照像工會第二分會、上海滬東區有上海浦東紙業工會第一分會、浦北電料業職工會第二分會、有上海市華洋布業職工會第二分會、頒給會員証書、有上海統計股（一）南洋烟草職工會第二分會、爲陳明被不肖之徒、假冒圖章、請察核、當以不肖之徒、假冒圖章、應由該會再行登報聲明、一面將該假冒之人、發查呈報、以憑追究、（二）上海市絲織工會第一分會呈報改組情形、並選定委員姓名、請予備案、當以該會改組手續、當無不合、所請備案、應予照准、（三）達來絲織廠職工會第一分會呈簡章請審核、當以該會所呈簡章、經審定略爲修改、原件發還、着再繕正一份、送會備案、（四）館業工會第一分會耿洪甫、爲駁折被評、爲游民事、請嚴重懲辦評造者一案、當經調查、茲據報告部某所語、毫無實據、可置之不理、倘再有此種行動、當予嚴究、決不姑寬、仍仰繼續工作、不必介意、（五）元隆記久勝絲廠職工會第一分會、爲執委胡子美等辭職、已將候補委員徐鼎三等補充、請備案、當以所呈胡子美等辭職、以候補委員徐鼎三遞升各節、當無不合、應准備案、（六）新新公司職工會第二分會、爲籌募捐款、呈請批示遵行一案、當以所稱籌募捐款、如外界確係自願捐助、可以照准、但須將捐款數目及用途呈報備考、（七）鐵業職工會第一分會執委蔣志甫、爲部責繁重、力難勝任、擬辭本職、請予核准、當查該員辦理會務、不遺餘力、正慶得人、何得遽萌退志、致碍工運進行、仍仰勉爲其難、繼續工作、所請辭職、應毋庸議、（八）水爐工會第一區黨部工農函稱、特別市一分會會員蕭某等、借收會費名義、強收酬金、查明是否、已函飭水爐工會第一分會、將會員蕭某所收何費、及有否勒收酬金事、着即詳實具復、以憑核辦、（九）絲織工會第九鑒於會務漸呈衰敗、懇期恢復原有津貼費、否則工友對於費不肯繳納、請核辦、當查該會經費困難、自係實情、特准征收每人至多不得過一元一次過之特別捐、以資維助、並發給布告一紙令該會工友一體知照、對於上項特捐、均次繳納、以利會務進行、（十）木器業工會第二分會常委金樹榮、無力維持會務、呈請辭職、當以對於該員辭職、有須面詢之處、着即來會、以便詢照核奪、（十一）昨日製統計表式二種、

・調解委員會・　（一）上海陶業會所存款糾紛一案、調解委員會派張秘書前往該會邀集西廚工會第一二兩分會、公同清理、當時三方議決、所有存款、概行捐助粵僑醫院、充作慈善經費、並限陶業會於七月三十日前送往粵僑醫院、頃接西廚工會來函謂、各項手續、均已辦理清楚、該款亦已送往醫院、時道謝云云、（二）上海市福昌振裕廠工會第一分會、爲廠方停業、要求廠方介紹入文華廠工作一案、調解委員會派毛禮榮前往一再交涉、結果、該廠允用七八人、並負責介紹七八人工作、其餘因文華廠已有工人二十餘名甚是敷用、該廠主無法介紹經毛君切實勸導、始允每名發給川資大洋五元、俾得回籍、至該廠雖工固有月規、自在此例、前將該失業工友抄錄於下、「徐仁才・沈子濤・倪龍生・趙阿允・沈同善・丁阿七・孫雲奎・馬全忠・谷錦元谷錦奎・」

日本女運動會

遠東運動會攝影（王開）

工統會指導員會議

昨日（二十六日）南區總指導員朱西林、召集南區特派指導員開第二次會議、公推朱西林爲主席、王和賢爲紀錄、其秩序如下、一、振鈴開會、二、全體肅立、向黨國旗及總理遺像行三鞠躬禮、三、主席恭讀總理遺囑、四、主席報告、五、報告事項、（一）上次湯同志提議、每星期塡表一次案、已由組織委員會照准、維緊急事項、不在此例、章同志提議、各工會呈遞公文、必須指導員簽字、方爲有效、亦蒙組織委員會批准、又委員會決定工會設施上、倘經費不足、不妨將來併合後、由業務工會設施、以資便利、（二）討論事項、一、湯文泉同志建議、石金坤同志慘遭暗殺、當究其因果、如果因公犧牲、則應請委員會酌給撫卹案、（決議）通過、二、黃同志提議、各工會中經費無着、請示辦法案、（決議）將該會已用去經費照賬報告後、再定正式徵收特別費辦法、三、施瑾提議美亞工會要求會費從九月份領徵收、（四）陳松年提議、以後各指導員、在會議席上、須將經過情形報告、以資參考案、（決議）照辦、（五）馮隱吾報告華商電車公司難友、被人打傷、因以何種手續報告案、（決議）書面報告組織委員會、（六）章暨陽報告、大達雷紹三北碼頭工會貫本家種種壓迫工人、且指使一區公安局、將工友拘禁、甚至不得飯食、所科罰款、亦無收據、應請處理案、（決議）請委員會定奪辦法應付、（七）章暨陽提議、茲後有緊要公事、請朱指導員轉請委員即速辦理、以利會務案、（決議）照辦、（八）章暨陽提議、調解委員會所接受之各工會條件、現均移交勞資調解委員會辦理、工人方面、殊有愧會、應請處理案、（決議）請示委員會辦理、六、呼口號、七、散會、

商聯會常務委員會

上海各路商界總聯合會、昨日下午八時、開常務委員會、到會者王漢良・張賢芳・劉仲英・陳尉文・邱嘉樑・陸祺生・張子廉・俞銘巽・張錫海等二十餘人、主席胡鳳翔、恭讀遺囑、首先由書記處報告各方來函畢、（甲）本總聯會贈王漢良同志（威武不屈）匾額一方、已製就須送去、當備公函、推張賢芳胡鳳翔二位爲代表、（乙）已改組成立呈送列入會表者、（一）西藏九江路、（二）滬西四路兩分會、依章備案、他路分會、尙未收到、當即函催、（丙）呈報改組後、衆改推出席代表者、（一）江南路改推代表顧立錦・王奎富・（二）九畝田改推代表張慶發、（丁）商民協會函商請勞資調解事宜、商由商民協會、工由工會統一會、分別辦理、致函各分會查照、（戊）江蘇交涉公署函復、抗議金敦五被衛入汽車撞死一案、准葡領稱該家屬在民訴進行中、特復、（己）黨務訓練所舉行畢業禮、柬請觀禮、派俞銘巽・陸祺生爲代表、（庚）國貨工廠三星棉鐵廠贈到毛巾與電光絲、兼利日美利烟公司贈月兒牌香烟與烟盒等到會、自應一體通飭提倡、以維國貨出品、（辛）常務委員缺席四位、依章候補員依次補入、當場公推職務、茲推定許雲輝教育、邱嘉樑調查、陳蔚文衛生、劉仲英宣傳、（壬）本會創辦商聯週刊、除前執行委員會通過外、今以手續事宜與進行、由宣傳部負責辦理、（癸）如未改組之會、嚴重函催、以觀早日改組成立、次由王漢良鄭代表發言謂二五庫券、已辦結束、至本人勸募、數在三萬元以上、依照前議決案、等語公決、准獎勵如何定法、待委員會提出于九月一日執行委員會提出結束案、以及其他議案、至十一時而散、

關稅自主公開演講

上海民衆擁護國民政府實行關稅自主大會、昨日消息併誌如下、

・・・公開演講之盛況・・・　昨日下午七時、該會假天后宮橋總商會開演講大會、因不要入場劵、故到者有二千人之多、由李權時先生演講、關係國計民生之重要、聽者爲之動容、（演詞續布）演講後、幷由王蘊、馬昌權兩女士唱毛毛雨、可憐的秋香及民新影片公司開映天涯歌女、以助餘興、今日（二十九日）下午七時、仍繼續演講、幷有餘興、歡迎各界士女自由前往聽講云、

・・・宣講工作之進行・・・　該會前日會派高慶麟、姚梅若等携帶大批傳單到遠東運動大會各處遍貼、以廣宣傳、幷另派宣傳員出發演講及分發傳單云、

縣長傳保諭話催糧

新任上海縣長江家瑂接事以來、查得本縣糧櫃、收數不旺、本年上忙錢糧、以及十五年份冬漕尾找、被各莊戶積欠者爲數甚鉅、故於昨日下午二時、飭令催徵吏傳集各圖地保花戶到縣、由江縣長親自升堂諭話、大致略謂、本縣忙漕、被各圖地保花戶積欠、爲數甚鉅、現奉江蘇財政廳嚴催解款、限飭等於二卯內、趕速催繳、掃數清解、倘有疲玩之戶、抗欠不繳者、准許衛等報告本縣、以憑提追、不得挾嫌妄報、致干咎戾、諭畢、並將催徵布告、交各保領回各圖張貼、

公安局奉令緝共黨

上海特別市公安局、昨奉國民政府發下通緝公文令六件、（一）董方誠曾兆麟二人、搗亂古巴總支部、組織正義俱樂部、破壞各級黨部、甘爲共黨走狗、除開去黨籍外、應予通緝、（二）雷潔鄭玉書程廣全等三人、爲登報反對南京黨部、應予通緝、（三）雷洪權趙朝亮譚溪聲趙鼎榮朱貫日唐端年黃伯周朱肇華陳坡荊施晃梅志新李鐵血駱無畏譚郁强朱炳榮郭威白等十六人、反叛黨務、開除黨籍、應予通緝、（四）蔡泰魏大棟等六人、現在迢還宣傳惡化、詆毀中央黨部、開除黨籍、應予通緝、（五）黃炳棠馬錫池等二人、擁護共產傳發宣言、除開去黨籍外、亦應予以通緝、（六）張伯蔭一名、鼓吹共產、搗亂黨務、甘入共黨、除開去黨籍外、應予通令一併查緝等因、公安局沈局長奉令後、應即通令所屬一體訪緝矣、

冒充檢查攔刦花衣

浦東人陳桂記等三人、肩挑花衣三担、擬來滬求售、昨日下午三時、行經論家宅地方、被匪徒趙德寶等數人、冒充檢查爲名、將花扣留、並言此項花衣、來歷不明、須欲證明已有、方可放行、該陳桂記以此項花衣、田間種植而來、何來憑據證明、囑同伴停担、當時派一人看守花衣、陳與另一同伴回家報告、詎陳去遠之後、趙等將看守花衣之人毆辱、並將該人衣袋內之現洋七元、連同花衣三担、一併刦去、事主陳桂記、當即報告老白渡第九團保衛團、立卽派有團員往拿、聞已搜獲得江北人四名、並花衣等、一併帶回團部、轉解團總部候核云、

浦東祥生鐵廠發生竊案

竊賊有十餘人之多 分執利斧手鎗鐵棍 開槍拒捕被拘四名 一賊與暗殺案有關

前晚十時許、有竊賊十餘人、分執斧頭手槍鐵棍、潛往浦東陸家嘴祥生鐵廠後門、掘穿圍墻入內、竊取鉛條、當經駐廠巡丁覺察、急鳴警笛、水巡捕房包探沈元芳、聞聲趕至、協同兜捕、該竊匪知事敗露、放槍示威、分投逃竄、當場追獲龐志標●卞光田●史金保●施相吉四名、並在龐身畔抄出利斧一把、拾獲鐵棍二根、翌晨經該廠大班檢點失贓、約值銀二百餘兩、即將龐等四人、函解公安局第三區署正在訊辦間、㡳有婦人陳唐氏投區聲稱、伊夫陳才記、向在祥生廠充當十三號巡丁、於本年三月二十日上午六時、在廠門口值差、被糾察隊銷斃、開槍者、係龐志標、請求伸雪等情、質之龐志標供稱、曾充糾察隊、惟斃巡丁陳才記、係譚玉西動手云云、鄭區長以龐兩罪俱發於昨傳到原辦巡丁王和尚德鈞、及水巡捕房包探沈元芳、將全案人證、備文押解上海特別市公安局訊究、

財廳飭縣轉催交代

上海縣公署昨奉江蘇財政廳訓令內開、案查該縣自民國十三年以來、縣長迭更、歷任交代、迄未清算、積欠公欵、爲數甚巨、節經令飭催交、彼此推諉、爲此令仰該縣長遵照省頒各縣交代條例、分別轉催前任各縣長、速將任內經徵匯解各欵、詳細查造清冊、呈報到廳、以便派員會算交代、毋再延誤、致干未便云云、

黨務訓練所畢業禮

中國國民黨上海黨務訓練所、昨日舉行黨務農工特別三班畢業典禮、市政府市黨部●中央黨部●工統會及各機關、均派代表到場參加、頗極一時之盛、所長潘宜之因同白總司令在鎮江督戰特委敎務部主任彭學漢爲主席、於二時行禮、依照秩序、一、齊集、二、奏樂、三、向國黨旗總理遺像行三鞠躬禮、四、恭讀總理遺囑、五、主席致開會辭、六、上級黨部代表訓辭、由市黨部代表冷欣、中央駐滬宣傳部代表陸德徵市政府代表潘公展等相繼致辭、七、來賓演說、八、答辭、九、發給文憑、十、高呼口號、十一、奏樂、十二、攝影、十三、禮成、

調節會處理糾紛案

上海特別市勞資調節委員會、連日處理案件、非常忙碌、所有工統會移送各卷、業已分別整理、擬定辦法、積極調處、茲錄各情如下、

●外交顧問會議● 該會以上海勞資問題、多有中外交涉關係、特經委員會議議決、聘請余日章●馮炳南●謝福生●趙晉卿●徐可陞●爲外交顧問、以便隨時接洽、茲定於今日下午四時、召集外交顧問會議、討論對外宣傳辦法、

●處理糾紛案件● (一)南區染織工會要求條件案、先召集啓明中華兩廠代表、於二十九日下午二時來會詢問、(二)長江公票局新工交涉案、原定召集該局局長袁仲慰及職工代表於上星期六下午二時、來會解決、嗣因袁仲慰因病請求展期、准展期三天、至星期三、再召集雙方協議、(三)香業職工糾紛案、定三十日下午二時、召集雙方協議、(四)上海粵酒茶點工會、爲調節會員欠欵糾葛案、業由調查員王履平調節、雙方允許展期歸還、將案結束、(五)永安紡織工會第一第二分會要求調節復工案、已派調查員張麟書王逢春分別向勞資切實調查、(六)煤柴炭業工會要求條件案、由王曉籟函約謝蘅聰毛春圃商議解決、(七)益中鐵廠工友糾紛案、函約雙方於二十九日下午二時來會磋商解決、

●委定辦事職員● 該會委定職員、秘書長嚴諤聲、秘書過海秋嚴蔭溥、助理秘書朱志嫻裴哲民、文書股主任楊靄侯、書記員陸世洪姚曼如姚星南王淑敏候福昌、錄事過仲曄齊以正陳仲衡呂漢俊、調查科主任朱文樑、調查員王逢春曹兆賢吳子實王履平李介眉張麟書王也愚張曜汪曉邨、會計員徐士珩、庶務員張紹平、

查獲民船夾帶烟土

上海特別市公安局徐家滙六區二分署巡警朱清源、見有偵緝隊七名、前來偵查民船夾帶違禁物品、立即報告、即由署員卻後、委派巡官姜春崧、率領長警四名、前往協助、先至聖冊院橋守候、上午十二時、果有民船一艘北來、即上船搜查、當場查出該船夾帶雲土四十包、約有四十兩重、連同船主王阪同倚金●江和一併拿獲、該著員以事關土案、昨已解送市公安局究辦云、

絲吐業加資案解决

上海絲吐業職工會第一分會、爲要求增加工資問題、現已目的達到、昨日午後三時、開會員大會、陳子明主席、先讀遺囑、次由主席報告此次各工友要求增加工資問題、幸調人陳采燾、顧筱榮兩君、極力調解、始有此圓滿之目的、應由本會代表全體工友、專函道謝、議決通過、再次報告增加工資事、男工每工增加三百文、女大工每工增加一百念、女小工每工增加一百五十、每日工作時間、實行八小時之工作、末議速印通告、分送各工友、准于星期一日(即今日)一律復工、照常工作、該畢各呼勝利口號而散、

公安局政訓處裁撤

前淞滬警察廳政治部、自於本月間、改爲上海特別市公安局訓政處、正在進行間、茲因政費竭蹶、奉江蘇民政廳令飭裁撤、以節經費、故該處主任冷欣奉令後、現已結束、定於本月底爲止、遵令裁撤、所有職員勤務兵、一併解散云、

捲欵潛逃通令嚴緝

國民市政府茲有命令一件、發交上海特別市公安局、內開、准交涉使署函開、據美總領事函稱、以兜安氏藥公司推銷人陳純芳私行捲去該藥公司賬欵洋一萬四千餘元、逃逸無蹤、查陳純芳係鎮江人、原由有友華銀行舉荐、應請地方官廳通緝務獲追報等因、奉此、除分令外、昨已通令各分局遵照、一體查緝陳純芳、獲案訊追云、

不理支票判令清償

鎰康錢莊延林藻慶律師在臨時法院訴源豐潤號主董元霄、不理支票銀五百兩一案、前日下午傳訊、被告抗傳不到、即據原告律師訴明去年十二月十二日、被告出有前項支票、到期向索、延宕不理、故特起控追、要求一造辯論着被告如數償還云云、並據原告代表陳西庚證明前情、將賬據及支票呈案、俞推事察閱、證據確實、判着被告償還原告與五百兩、並自丙寅年十二月十二日起至終了日止、按月八厘之利息及訟費、

團體消息

●閘北商聯會● 閘北商界聯合會、於昨日下午二時在恒豐路敬業里、公所開會、到戴純芬華伯中●孫啓英●陳裕昌●唐伯寅●張蘭蓀●王天木等八人、由徐少業主席、今將議決案錄下、(一)分科辦事案、「議決」分六科、(一)常務三人、(二)文書二人、(三)調查六人、(四)交際四人(五)調解四人、(六)庶務二人、至於人選問題、俟下屆開會時公舉之、(二)委員缺席案、「議決」一次不出席者即行通告、二次不出席者、由到會委員同去速駕、三次不出席者、由候補委速補、(三)下次開會日期案、「議決」定本星期三即三十一號下午三時、議畢散會、

●傭役總公所● 上海傭役介紹所總公所、昨日下午四時在派克路籌壽里開董理事聯席會議、到各幫董理事四十餘人、公推王子江爲主席、秩序如儀、(甲)報告、(子)王子江報告公所內一週間工作情形、(丑)陳士元報告各董理事履歷、(乙)討論、(一)曹錫卿提議公所內應選舉常務主任一位駐所辦理日行公事議決請葉斗魁擔任常務主任、(二)會計負公所出納重任、宜具保證、以昭慎重、(下次會議討論)(三)同業所用保單議定每張取洋三分、(四)登報通告同業稿准用、(照各官廳核准行規辦理如有破壞行規及私自薦人等情一經察出概須重罰)(五)同業倘有與薦出做手續同作弊等事、一經公所察出、概須嚴行取締、或令其停業、藉儆效尤●(六)同業倘因事須與公所接洽者、先至該段董事處報告、再由該段董事陪同至公所接洽、(七)下次會議定本月初三日舉行、

●精武體育會● 昨日精武會開第一次代表大會、到會代表臨時法院長盧興原等數十人午間開會如儀、臨時主席盧煒昌報告各會辦理情形畢、發揮意見、以現世社會發露種種弱點、皆由體育尚未透澈所致、精武體育自有透底的辦法、希望大會悉心計劃、使精武盡量發展、造福人世云云、繼由盧院長代表澳會出席演說、關於發展問題、申論極詳、主張統一辦法、及注重人材經濟兩事云云、次由會長施德之厦門代表朱廉湘一分會代表勞伯視繼續發揮、掌聲迭作、旣畢、主席致謝詞、宣告禮成休息、繼開選舉會、舉出大會主席盧煒昌鄭灼辰陳彥三人、審議委員羅嘯敖等五人、茶會而散、又開該會以遠東運動在滬舉行、將於九月三日閉會時、特開國際運動歡迎會歡迎、三國選手蒞會、將出其體育各種爲謁誠之貢獻云、

衛部布告嚴禁造謠

淞滬衛戍司令部第七號布告云、爲布告事照得孫逆傳芳、迭經挫敗、尤復野心不死、膽敢乘霧偸渡、襲擊我軍、現經第一第七各軍將敵包圍繳械、斬獲甚衆、龍潭車站及棲霞山、先後克復、散敵即可肅清、惟是上海地方、不無敵探及反動分子乘機造謠、希圖擾亂、除將商方捉訊先後發布外、合行剴切布告、凡我民衆、須知兵力雄厚、士氣勇敢、鼠竊伎倆、不過爾爾、經此痛創、以後更無存在餘地、慎勿妄聽謠言、自相驚擾、自此布告之後、如仍有造謠惑衆之徒、著軍警一體嚴拏、送部懲辦、本司令執法如山、即當繩以軍法、不稍姑寬、切切勿違此布、

捕房控訴忽略華捕

普陀路捕房六百七十九號便衣華捕郭星晨、(即信晨)一百五十五號便衣華捕嚴軍海、(即君韓)於七月四號晨三時一刻、奉命往檳榔路一帶搜檢行人、其時適有戈登路捕房一千七百六十號便衣華捕張雲、(即張木)一千三百四十五號便衣華捕方志卿、(即子清)亦在該處檢查行人、雙方會面、誤爲匪徒、致被戈登路兩便衣華捕開槍、將嚴捕擊斃、郭捕亦被擊傷、曾經臨時法院訊供、論着捕房提起公訴、業由普陀路捕房繕具訴狀、控告張方兩捕、於七月四號晨三時、二十分、在檳榔路忽略檢殺、致死嚴軍海及槍傷郭星晨云、

盜匪盜婦相繼被逮

昨日下午四時半鐘、克能海路三百五十七八號門牌新萬春烟紙店、突被盜匪五名闖入、二盜袖出手槍、嚇禁聲張、搶劫鈔票銀洋二百九十元而逸、當由該店主投滬司捕房報請查緝、迨至六時、由華探長陳連奎、在北西藏路上緝獲是案盜黨兩名、在其身畔搜出一部份原贓、帶回捕房、詰問之下、供出尚有同黨匿跡(華租)北公益里二百另八號門牌屋內等語、仍由陸探長督同包探湯堅王潤和●吳壽椿●劉兆年等、前往會同四區二分所警察、按址捕獲婦人兩口、又抄出一部份原贓、並在該屋內搜出手槍兩支、子彈五十八粒、盒子砲彈六十粒、一併提回捕房、捕頭論將兩盜嚴行收押、盜婦送往女所暫押、候今晨解送臨時法院、

東嶽大會香金碎繁

徐翠娥廣發請帖

大東門內火神廟內附設之東嶽神像、每逢舊歷八月初一日起爲東嶽太太聖誕之日、有自稱女會首之徐翠娥、定於八月初一日起、發起東嶽大會、善男信女、到廟焚香者、每名須納費一元六角、並加道士通疏頭費三角、存庫單費兩角、太山青府封條二分、倘有畫押費等種種名目、預發請帖、故連日之到廟焚香求拜者、絡繹不絕云、

碼頭小工惡作劇

偸放鞭砲飽受虛驚

浦東楊家渡碼頭上、有一羣無約束之小工、(俗稱野鷄小工)因日來氣候轉熱、夜間聚集碼頭露宿、或可得伎來生涯、前晚若輩睡至下半夜二時許、忽有數人醒來、突然覩見岸傍美安輪船上裝有大宗鞭砲、該小工等即喚醒羣衆、潛赴輪上偸竊不少鞭砲、攜之而赴對面之克安輪船上燃火大放、一時劈拍之聲、不絕於耳、但因戒嚴時期、謠言孔多、居民大爲驚恐、疑爲機關槍聲、而其時三區一分所及保衛團均在出防、亦以爲發生變故、遂各召集巡警團員武裝馳往、該小工等見肇禍端、均作鳥獸散、圍警等始知誤會即各回防、然已飽受虛驚矣、

勃谿常事揑謊奇聞

怕不曾照過合巹杯

崑山婦人于姚氏、住長安路長春坊、昨晨至新閘橋堍崗警報稱被姘夫肆毆、請求援助、該警聞報往查、始知該氏與于斌章係正式夫婦、因家務細故、互相口角、一併拘入四區、該處長質訊之下、以該氏不應揑情謊告、姑念無知、從寬斥釋、

夫質金飾怒遷翁姑

—毆打是不應該的—

住居長安路長春坊四十五號之仇吳榮、偕繼室仇楊氏、昨扭控其媳蔡氏至四區公安局、無端將翁姑兜毆、並撕破其香雲紗衫、請爲法辦、蔡氏供有金飾數件、被夫質典化用、向翁索還不應、故起衝突等語、梅區長判令飭查再核、

推屋及烏叔嫂戀愛

滬寧鐵路之第一站眞茹鎮地方、有農民朱福元者、形容萎縮、性又客嗇、乃妻張氏甚爲冶蕩、對於朱並不相暱、朱之堂弟朱和尚、不但年輕、人尤氣概、致叔嫂發生戀愛、閱時已久、惟朱福元與朱和尚祖上產業尚未分析、近因分產而起波者、朱福元遂將朱和尚扭控該管警所、控其誘嫂被拐逃逸當因案關刑事、判送地檢廳訊辦、

請求離婚情出無奈

豺狼性成難與同命

少婦沈吳氏、在地審廳狀訴乃夫沈豪、因不顧贍養、更遭虐待、阿翁干涉、致被戕死、所以待罪監獄、現在生活無着、要求離婚一案、前日上午由謝推事官開庭審理、訊據該氏訴稱、今年二十八歲、蘇州人住西門萬生橋、於二十五歲十月十六結婚、不料過門之後、屢被虐待、至翌年三月十五晚上、丈夫沈豪、手持兇刀、欲我將翁置諸死地、我見而駭極、奔逃至樓下、暫避其鋒、當時我翁(即被告父)聞聲趕來救護、被告竟敢將父戕傷肩背等處、尚有隣劉炳生、因排解亦被傷害、當時由被告姑母康沈氏陪送我回母家暫居、事後丈夫即行逃逸、而我翁及劉姑生等均投經檢察廳驗明傷痕、未幾翁竟因傷身死、旋檢廳獲到被告判禁三年另六個月、被告不服判決、上訴於高等廳、於去年陰歷七月二十一日轉解蘇州、如何判決、不得而知、官問、你夫究爲何名、答、實名沈豪、問、你夫究在監禁何處、答、據人傳說押在漕河涇監獄、問、本廳曾調查該監獄、並無沈豪其人、你等去年涉訟時你夫究作何名、答、是沈豪、問、本廳遍查卷宗、並無沈豪之殺傷案、諒必當時更名、或另有他名、答、實名沈豪、是不錯的、問、然則本廳何以卷內無其姓名、答、他綽號小東洋、另外的名字喚沈金、審至此、審判官後謂你且出外調查你夫究在何處監禁、或爲蘇州第三監、抑爲上海第二監、打聽明白、再來報告、下次開庭你須邀夫姑康沈氏同來、以便質訊、遂命退庭、按本案又定今日續審、

小櫈碍路大刀行兇

住居法新租界地方之馬鴻氏家之傭婦陶楊氏、被隣居俄人史宓希沙培米谷兩人無故毆打、並用剌刀戳傷手臂等處、當由其主馮氏查見、鳴捕將兩俄人拘獲帶入捕房、前日解送法公堂訊究、先由楊氏稱、是日婦人在後門洗衣、忽被伊等將汽車開出、以婦人之小櫈阻碍、第一被告即下車將櫈子拋至對過園墻內、婦人向論、反被持刀行兇求請訊究、詰之兩被告等供認行兇不諱、中西官判兩被告各罰洋十元充公、

先誘姦宿後圖拐賣

—淫奔婦女當頭棒喝—

住居虹口蓬路一百十四號門牌之十五歲女子李招弟(即范招弟)朱十歲女子李惠桂鳳、及二招弟等三名、先後被匪拐去、業由虹口捕房包探馬孝治查獲拐犯張奎元李國璋顧志祥周文山等四名、起出被拐三女、解由法院訊押各情、已誌報端、前晨奉梁庭長偕觀審之英副領事升座第三刑庭續審、即據馬包探投案訴明調查經過情形、又據惠桂鳳投訴、又號、被顧誘往四馬路某處住宿兩宵、後在大世界又被李誘往客棧同宿數夜、由李託張奎元挈往輪船被獲、又據婦人范與氏朱王氏投訴、朱招弟係我女兒、要求給領、又據李招弟供稱本姓范、在甯波與丈夫離開到滬、租屋于北四川路昇興里小姊妹處、是日因附近南洋公司、打醮前往觀看、至夜半一時、被陳姓誘至旅館姦宿三宵、後由張奎元挈同惠女到來、乘坐汽車至輪船上云云、據朱招弟供、被奎元之弟榮生拐往旅館住宿兩宵欲我爲妻、挈往外埠、由奎元帶至船上質之周供在瀆口路中華旅館爲茶房、見李挈領惠女來開六號房間、余事均不知悉張奎元供、三女均由陳姓及李託我照料、李國璋供在法界電車公爲寫字、本月七號在二馬路途遇惠女詢我濟良所在何處、我問其何故、惠女答稱已三天無食、不敢回家、故由我領往旅館暫住、嗣女不敢留滬、由我託張帶往營口伯伯處讀書將來作爲妻室等語、顧志祥否認誘奸惠女、梁庭長核供、論本案改期訊理、周文山無罪釋放、餘人還押、朱李兩女着其母取保具結領回、隨傳隨到、

盜刦案層出不窮

●閘北滿洲路● 閘北滿洲路二號門牌賀姓家、前晚九時、突來盜匪五人、兩盜在外望風、尙有身穿短衣之盜黨、各執手槍刀械、將眷屬人等驅至一室、嚇禁聲張、繼而登樓翻箱倒篋、強將現洋六十餘元、小洋四十餘角、灰鼠皮袍一件、金釵四支、珠環三付、金挖耳一支、華絲葛裙、約共值洋一千餘元、一併擄取、正欲携贓出門之際、突有婦人某氏走至門外大聲喊捕被盜持力戳傷該氏左腿、流血不止、盜等始行揚長而逸、事後由事主開單投報四區總署請緝、

●虹江路● 積慶里八百另一號居戶金鎮家、昨晨三時天未黎明、突來口操山東及本地音之盜匪三人、各執手槍、撞門而入、嚇禁聲張、强將皮箱一只、紅寶石金戒一只、珍珠兩粒、翡翠大馬甲五粒、皮袍兩件、及綢布衣服四十餘件、一併擄取揚長而逸、事後繕全開單投報五區一分所請緝、

●東西華德路● 東西華德路二千八百〇五號門牌某店、於前晚九時一刻、突被盜匪六名侵入、一盜出鎗恐嚇、操本地口音、搶刦大小銀洋共計四十九元而逸、嗣由事主投報虹口捕房報請查緝、

露水鴛鴦捉將官裡

住居交裘角三樂里第七百五十六號內之蘇州人徐有才、於前日夜一時許、與同里七百五十號內之婦人王張氏、因酷喜研究性慾、在閘北姚家石橋大通旅館內、私開房間過宿、而被四區公安局專查戒嚴期內旅館之張巡長、率警在房內查獲、雙雙拘入局中、經梅署長訊得徐等殊不應私開房間、有違警章四十三條第三欵、着各拘留十五天、以整風紀、

阿彌陀佛和尚圖詐

糾衆僧人了祥、於本年六月間、向西藏路普陀山下院文昌閣主持僧化琙圖詐洋一千元、適化琙不在庵中、嗣歸來據情報告捕房、並延詹紀鳳律師向臨時法院依法起訴、由院出票傳訊在案、了祥乃挽普陀山知衆僧宏覺等向化琙商懇和解、化琙以僧人當以慈悲爲懷、旣了祥已經覺悟、應即息事、遂仍由其代理律師詹紀鳳向法院聲請准予撤回告訴矣、

姑嫂問答

(倒板) 今夜晚 客堂中 灯光明亮 (搖板) 食卓前 端坐着 姑嫂双双 小姑娘 笑微微 啓口便講 尊一聲 賢嫂嫂 細听端詳 這碗菜 因何故 滋味異樣 喜得我 好比吃 玉液瓊漿 望大嫂 將秘密 對我言講 好叫我 回家去 調和羹湯 嫂聞言 用玉手 指点卓上 這一瓶 味之素 便是秘方 任憑倆 山海珍 烹調妙手 缺此味 妹休想 適口充腸

寰球第二獨占斯界之理想的 調味精粉

味の素 (味之素)

註冊商標

G—140

商業金融

金融

金市萎疲

▲交易閑散跌價兩餘

昨逢星期日、國內外匯兌幷外股等、均無市況可紀、大條來電、近遠期均縮另六二五、同爲念五辨士一八七五、美銀價亦小一二五、計五角四分五、外匯平軟、計英對美降〇六二五、美對英未更、同計四元八角六分一八七五、英日小〇六二五、計一先令十一辨士三七五、日美亦減〇六二五、爲四元七角二五、英先令仍爲二先令六辨士一二五云、

昨日金業交易所營業時間、爲上午一小時、同業買賣非常閒淡、市形復見疲軟、大條及美銀幷縮、蓋日美見小、人心途慮、衆以時局緊張、買戶稀少、是以價反低降、惟尙無特殊變化、金市僅計一兩七錢上落、十月份晨間初開即跌七錢、計三百八十三兩一錢、後回大一錢、計三百八十三兩二錢、嗣後則見衰落、五有數錢盤旋、計站在三百八十二兩五錢左右、迨至十一點五十分、降爲三百八十一兩五錢、入後復回漲至八十二兩一錢、旋無大上落、僅二三錢上下、至十二點收盤價爲三百八十一兩九錢、比上日復小一兩九錢、一小時之間、最大價三百八十三兩二錢、最小價三百八十一兩五錢、高低相差一兩七錢、飾金仍兌洋五十八元云、

洋厘略漲

洋厘昨日早市七錢二分四厘七五、比前早略漲四毫、午市七錢二分五厘五、較前午漲一厘五、銀拆早市一錢八分、午市二錢、江南小洋無變動、廣角則微漲四厘、銅元仍無上落、價如下、

	昨日早市	前日早市
洋厘	〇.七二四七五	〇.七二四三七五
銀拆	〇.一八	〇.一八
江角	〇.六二一	〇.六二二
廣角	〇.五九二五	〇.五九一三七五
銅元	三八八,〇〇枚	三八八,〇〇〇枚
衣牌	二,八一二文	二,八一〇文
角坯	二三〇文	二二九文
貼水	五一文	五二文

	昨日午市	前日午市
洋厘	〇.七二五五	〇.七二四
銀拆	〇.二〇	〇.一八
江角	〇.六二一	〇.六二二
廣角	〇.五九三	〇.五九一七五
銅元	三八八,〇〇枚	三八八,〇〇〇枚
衣牌	二,八一五文	二,八〇九文
角坯	二三〇文	二二九文
貼水	五一文	五二文

商況

漸入深秋之呢絨

▲一週來銷路大暢

上週中呢絨市況確大有進步、本客各帮需要激增、元常灰素什色嗶嘰、套頭花呢、大衣呢、元莊珠皮云頭呢、馬棕袖裡等更暢、同益會大路市盤多堅挺上升、絕少下降、除各種雨衣布走銷呆滯少有問津外、餘如厚薄毛貨統均活動無匹、正乃得令旺銷之間也、聞天津一帮上週呢絨統共成交有百餘箱云、其中中國貨素色寬緊駱駝絨占有三十餘箱、又第一國產大衣呢六七箱、大半已皆報關出口、本街無論門莊店家、鞋帽作場、洋服裁縫帮、新衣莊帮頭等等按日皆有添購、因時機已遲、決難再緩、茲將一週中呢絨厚薄市情撮列數種於下、

行名	貨別	整箱價 單位元	折疋價 單位元	零剪價 單位洋
德記	一五三三六元直貢呢	三.九二五	三.九五〇	一.五〇〇
來培	一一三二一　又	三.八七五	三.九五〇	一.三五〇
榮泰	一五三三〇　又	六.〇〇〇	六.〇〇〇	二.[illegible]五〇
公大	鴻運案　又	三.六二五	三.六七九	一.二〇〇
英利	素色寬緊駱駝絨	一.七〇〇	一.七五〇	〇.七〇〇
好華	條子寬緊駱駝絨	二.六〇〇	二.六五〇	〇.八五〇
泰和	藍灰華達嗶嘰大衣呢	三.二二九	三.三〇〇	一.二一〇
德記	五彩閃色大衣呢	二.七五〇	二.八二五	〇.九五〇

老牌松節油軋缺

▲新牌存貨充足

▲老牌　松樹牌松節油、昔因定價昂貴、同業中對於定貨一層、殊多棘手、致目下進口貨日見減少、市上存底乃報軋缺、杳虹口五金業、及北蘇州路一帶門市商、祇有二三箱存貨、故開價驟漲、昨日沽出每箱二十八兩五錢、較上週同時漲起二兩左右、然一般需要者、仍於忍痛收買消息、故後市恐有三十兩之希望、

▲新牌　該貨存底、無論何種牌號、均極充足、售價在二星期前、因隔兌短縮、成本加高、曾一度提漲、今則毫無變動、昨開出四五十箱、價茂生貨每箱六兩二錢五分、亞細亞貨八元三角五分、寶鼎及黑字牌等、無市、

洋連市價續跌

▲存貨充斥銷路呆滯

洋紙銷路、昨日忽轉呆滯、如留杭兩路、皆無運出、北棧貨倉、已堆積如山、東洋連史市上存貨最多、富士上鱗伊藤等牌、均比上星期小去一錢另、恐仍須看小、而定貨則尙有續到之說、白有光本埠約有十餘件成交、開價小錢半、另買每令二元一角、道林五十磅茂字二號一檔、印刷廠買去二十餘件、價四兩六錢半、螢貨有四兩五錢五分即可脫手、白報紙貨星、漢口銷路較旺、但售價仍疲、彩紙開三兩四錢、交易不多、

長城白煤續到

▲計二千餘噸

長城白煤貨質之高尙者、其燃力亦幾等於山西•河南•海豐等白煤、售價則比較低廉甚遠、故市場銷胃暢達、三星與寶成等名稱、亦即長城之化名、其次者亦與柳江貨相同、價則較高、銷路不廣、本月二十六號巴陵輪裝到頭號貨二千三百六十噸、卸堆煤業公棧、原存之貨尙未售出、蓋開盤較前稍漲、值此走銷呆滯之際、一時難於脫手、茲將近市售盤列後、計統堆原堆十兩〇七錢五分、頭號飾塊十三兩、二號飾塊十二兩二錢五分、小子九角二錢五分、純屑五兩五錢、

秋銷漸動之疋頭

▲北路最旺……中路不弱

上週疋頭市況已有活動之象、而尤以本廠布在北方之走勢爲最佳、東洋貨在長江及山東各處亦漸發動、惟西洋貨前途仍難樂觀、貨價雖堅、實銷不多恐後即屆秋銷當令之際、其現象亦依然如此耳、山東帮如濟南•周村•青島等處因該省戰雲移遠、日來各客家已頗多運貨前去者、以東貨居多數、長江上游各處均見轉機、下游各方則軍事移動、完全停頓、本街及內地似又蒙謠言之影響、北方之東三省各處及烟台天津在上週爲最稱活動、此雖關於大局之轉移、北方人心較定、然歲收之豐、亦爲需要增加之主因也、本廠貨在週初依然無所動靜、至週三上午時忽呈緊張狀態、現貨愈買愈少、而北帮各皮莊安東烟台三處需要繼續不斷、天津帮亦見活動、上身貨均呈供不應求之狀、廠家之存貨實均不多、此由鑒於抵制消滅、未敢多所預備之故、而日廠方面、則對於出廠稅抗議、預備停工、出品不多、以致上身貨途起恐慌、客帮亦鑒及於此、而一再收買、使貨價不由不漲、下身貨則平平、因貨多、秉之南帮去胃不旺、始漲終疲、市上存交各貨、計粗布三元寶六兩六錢、好一錢二分半、一牛頭五兩五錢五、好一錢二分半計五兩六錢、水月無貨、大生雙龍六兩七錢、計七錢五分、閘龍須六兩三錢、十六磅老人頭 六兩七錢五分、十三磅五兩六錢、均好五分、金城•金錢•十六磅六兩八錢、計八錢五分、十四磅售出六兩一錢五分、十三磅五兩七錢、湖北貨因銷數不旺、價平定、天字七兩五錢五分、蘇字七兩〇五分、萬年青七兩九錢、跑馬七兩八錢五分、十一磅貨以地球四兩八錢、與老人頭四兩七錢五分半、跳童四兩七錢五爲最佳、此外如三鹿•三兎•三貓•丹鳳•毛蝶•毛英等常盤旋於四兩六錢五分至七錢之間、粗斜三魚陸續有成交價五兩五錢、本廠細布忽漲、天津牛莊本街均有需要、陽鷄六兩四錢、彩球六兩一錢、喇叭盆六兩四錢五分、本廠漂布仍難走動、(東洋貨)自經前數週之頓挫後、上週忽大見活動、雖長江下游及本街內地去胃不多、然上游處處均見活潑、山東省之濟•周•青•三帮久經寂之後、上週末忽大形轉機、紛紛落手進貨、所以市面愈形良好、冲直貢雙童鹿二錢六分、莫干山二錢九分半、獵雁二錢九、均好二厘半至五厘、尙有再漲之勢、各種印花絨本爲裹子所需、近因時令將屆、銷路大旺、北方及本街長江帮、無處不佳、價以花標爲定、自一錢九分至二錢二三分不等、白貨細布因牛莊忽聞本埠辦動、故亦見佳、世樂島七兩二錢五分、駝鳥六兩六錢五分、細斜人面須七兩一錢五分、半月七兩二錢五分、花色貨此後方興未艾、白貨則八月半節後恐須停頓矣、(西洋貨)貨價雖於走勢上實無生氣、依然泰西富綢與洋板佘直貢緞上身西緞等可以走動一二、漂白布只高麗帮似見活動、呼莊價格、上週尙稱良好、

青黃不接中之洋米

▲依然堅昂

昨日洋米市況、仍居堅勢、良以目下杜米高昂不疲、客米之到、洋米後到有限、連日客戶一動、人心早堅、再俟北方動後、勢必再有好象、至昨日所開、全市祇有三千餘包、均爲本街辦去、常紹帮因星期之辦、而本街銷胃甚佳、不亞於浙帮之奪紹、故昨日所開各米、其行情仍堅、所開以西貢爲主、一號十三元、二號十二元一角、敏當高米十二元七角四分、小絞十二元〇六分、均比前見穩云、

淨油飛漲

▲去路增多來貨阻塞

時屆中秋、月餅上市、淨油去路、大見增多、惟產油區域若蘇常錫杭一帶、交通發生阻碍、滬上存貨單薄、價格遂致飛俏、聞一號白淨巳開至三十兩〇四錢、較上星期上漲八錢云、

日糖公賣繼續開盤

▲價漲一錢有零

昨日糖市適值星期、海外電訊例無到下、公會市場交易略見轉靜、二十四號粗砂白糖昨劃價七兩八錢、高貨索七兩九錢、然需要亦屬不發、市象殊爲平穩、國貨棉湖赤昨日又開二百餘包、價八兩至八兩二錢五分、黃岡青昨報由廣生輪運到一百十四包、業已售通、價爲七兩二錢、價雖較前略高、而貨則較爲黃昂、故尙無開出之望、日糖公賣昨又賓字號一百念包、尙未見樣、號方索價更行、計定額爲白糖二萬三千七百三十八包、冰糖二千箱、價格則各升一錢、惟YX嘜比漲二錢、◎嘜比前大一錢五分、明華IX嘜以貨較次、價高五分、且少受者、因此未有售出、而ER嘜亦僅售出一百包、明治YP售出八百包、IX嘜九百包、EB九十包、EO嘜二百五十包、其餘均皆售通、抑且求過於供、祇得按額攤派、冰糖僅Ⓐ嘜售通五百箱、字冰僅售出二百箱、福字則更無人問津、綜計昨日開盤、總額計白糖一萬七千八百三十八包、冰糖七百箱、至價格比前漲二錢、Ⓐ嘜則高提至四錢、茲將該業公賣處定額花目價格列表如左、點春堂日糖公賣處成單

廠	嘜	箱	兩
大里廠	◎	三,〇〇〇	八.六〇
神戶廠	TX	一,〇〇〇	八.七五
	IK	二,〇〇〇	八.五五
	IM	二,〇〇〇	八.三五
	[illegible]	三,八〇〇	七.九〇
鹽水新廠	ER	一,〇〇〇	八.八〇
台灣各廠	YP	一,〇〇〇	八.八〇
	EO	一,〇〇〇	八.六五
明治廠	YP	二,〇〇〇	八.八〇(售出八〇〇)
	YB	二,〇〇〇	八.六五
	JT	三,〇〇〇	八.五五
	[illegible]	三五八	八.三〇
明華廠	IX	二,〇〇〇	八.七五(七〇〇)
	[illegible]	一,〇〇〇	八.三〇(未售出)
大正廠	[illegible]	一,〇〇〇	八.七〇
	[illegible]	一,〇〇〇	八.五五
各種冰糖	福	五〇〇	一三.二〇(未售出)
	壽	一,〇〇〇	一三.二〇(售出二〇〇)
	Ⓐ	五〇〇	一二.九〇
共計	白糖	二三,七三八	餘五,九〇〇
	冰糖	二,〇〇〇	餘一,三〇〇

海參昨開四十餘件

▲係醴叻貨

西洋海參有花色及赤玉之分、花色參即烏元化參等、專銷出口帮、赤玉四赤參、及玉參、專銷江浙二省內地、昨日開大嘆叻貨四十餘件、龍牙玉參頂出辨價一百〇五兩五錢至一百〇二兩五錢、出辨價一百〇三兩至一百兩、一號九十八兩五錢至九十三兩五錢、二號八十八兩五錢至八十五兩、三號七十八兩五錢、四號七十三兩、五號六十九兩、六號六十二兩六錢、七號五十五兩三錢、凍六錢、二號五十七兩八錢、三號四十七兩六錢、四號三十八兩五錢、仙一號赤三十八兩五錢、二號二十兩〇六錢、三號二十二兩七錢、又喹加錫貨七十餘件、沉香丁出辦玉參價一百十一兩至一百〇三兩五錢、出辦一百〇五兩至九十六兩、一號九十二兩至八十三兩、二號八十三兩至八十五兩五錢、三號七十五兩至七十二兩、四號六十五兩至六十四兩、五號六十十兩〇六錢至五十七兩七錢、六號五十十八兩六錢、出辦五十一兩、一號四十七兩、二號四十二兩七錢、又頭赤參價五兩、四號三十七兩三錢、五號三十三兩六錢、六號二十七兩九錢、七號二十兩〇六錢、紅玉參出辦價八十兩、一號六十八兩、二號五十六兩五錢、三號四十七兩八錢、四號三十七兩七錢、赤參因存底容虛、市價漲十分之一二、玉參市價與正月間相彷、

中外茶葉消息

▲滬茶俄銷最暢

上週本埠洋莊茶市、婺源屯溪等路珍眉貢熙綠茶、市勢仍堅、查俄國協助會、對於珍眉一項、辦數已長、正式停辦、而對於合銷之貢熙需求轉殷、故全週交易、首推貢熙爲最旺、市盤開至七十九兩五錢、較前週亦未稍跌、上中莊之珍眉、俄莊雖持觀進態度、然法國市場存底枯薄、週間訂購之電、紛至沓來、市勢仍佔優勝、然湖州路莊大帮、美莊銷路雖不很好、然因前途來電、限價進貨、市盤有跌無漲、多數均以現市珠茶針眉價佳、紛紛拆售、至低莊綠茶、珍眉珠茶等貨銷路仍呆、僅溫州貢珠一項、白頭莊美昌仁昌等行、紛起動辦、市面路爲熱鬧、祁寧兩路紅茶、英俄兩莊搜買仍不遺餘力、上週長江進口之茶、均隨到隨銷、市價極爲堅硬、全週成交紅綠箱茶統計三萬〇一百五十七箱、較前週增四千六百四十五箱、

▲日茶充塞美國市場　日本綠茶產額頗豐、近來輸入美國之數、幾近百萬箱、茶價逐步見跌、是以平水路莊大帮綠茶、市面殊難立住、茶價暴跌七八兩至十餘兩不等、

▲摩洛哥存茶漸枯薄　法屬摩洛哥、爲中國綠茶銷路最大之區域、近據該莊消息、摩洛哥綠茶存底漸見枯薄、高莊珍眉珠茶、尤爲稀少、針眉秀眉等水葉優良之貨、亦不見多、即低莊粗茶、較四五月間、已銷去十分之六、上中莊之珍眉珠茶針眉秀眉等項、需要均殷、惟低莊貨、市面尙未至發展時機、

成交數

茶名	前週	上週
珍眉綠茶	五,五一一	五,三七六
貢熙綠茶	五,一五九	七,〇九七
針眉綠茶	二,九二八	一,八七〇
大帮綠茶	一,二〇一	九三九
秀眉綠茶	七七五	二七八
壽眉綠茶	四二九	一〇三
蝦目綠茶	四六四	四三八
貢珠綠茶	一一三	一,四八二
鳳眉綠茶	七六	七五
蛾眉綠茶	無	七五
眉雨綠茶	一八	一五
眉熙綠茶	一八	八一
平水綠茶	四,九三一	八,四五一
珍眉陳茶	二六	七三
祁門紅茶	一,〇二六	一,三七八
寧州紅茶	一,二〇五	八三九
福建紅茶	一〇一	無
溫州紅茶	六二	無
祁花香末	一,一五四	三一六
寧花香片	一四一	一,一三一
寧花香末	二一	一四〇
河口紅茶	一四二	無

存底數

茶名	箱數	茶名	箱數
路莊	四三,六一九	工夫	五,六一一
平水	二四,五六九	土莊	三,六一六

市氣蓬勃之花紗

▲棉花海外需要殷切……棉紗銷場價堅

新棉到滬之第一聲、計姚花二百四十包、昨星期日未開做開、但預卜實價、恐須駕上日估價而上之、緣美棉上漲幾至發狂、而印棉漲價亦極盛、人心殊抱樂觀、市面受外棉之陶鎔、而有一帆風順之象、固不啻可知矣、查上週廠商及日商之購買力尙稱强盛、新棉亦續有成交、今年新棉收成如此、三星期後天時如無激變、沿江一帶、統有九分收成、殆可斷言、湖北及其他各地消息亦佳、惟蔡甸與新州等處之粗絨、稍爲減色耳、美棉因蟲害及天氣不正之影響、收穫告歉、人心一致着高、於是印英棉亦相繼增漲、世界棉市既蒸蒸日上、國棉焉得不隨之進展、國內銷路雖受打擊、海外需要必暢、市面前途之樂觀、附錄上週現棉成交數量及高低行情如左、

種類	數量	高	低價	漲額	期限
餘姚花	三,〇〇〇	三〇.[illegible]	二九.[illegible]	〇.二五	十月份
餘姚花	二,〇〇〇	二八.[illegible]	—	—	見新續交
通州花	一,〇〇〇	四〇.〇〇	—	—	十一月份
火機花	六〇〇	三八.七五	三七.七五	一.〇〇	現貨
上海花	八五〇	三七.七五	三七.二五	〇.五〇	又
陝西花	一,八三〇	三九.[illegible]	三八.〇〇	〇.七[illegible]	又
餘姚花	一,[illegible]	三四.[illegible]	三四.二〇	〇.七〇	又
常陰沙花	六〇	四〇.〇〇	—	—	又

二十七日紐約棉市、初隨利物浦而漲、後以氣候不順、及新花不佳而益堅、計十月期爲二角二分三厘五、較前日大五十九個磅音、十二月期爲二角二分六厘三、較前日大六十六個磅音、一月期爲二角二分六厘三、較前日大七十一個磅音、三月期爲二角二分七厘五、較前日大七十個磅音、五月期爲二角二分八厘三、較前日大六十九個磅音、現貨爲二角二分六厘、較前日大六十五個磅音、十月期最大價爲二角二分四厘、較前日大五十八個磅音、最小價爲二角一分九厘五、較前日大八十五個磅音、利物浦棉市十月期爲一一•四七辨士、較前日大•四二辨士、一月期爲一一•六〇辨士、較前日大•四〇辨士、現貨爲一一•六〇辨士、較前日大•四五辨士、埃及棉現貨爲二〇•一〇辨士、較前日大•六五辨士、孟買棉市初隨紐約而漲、後交易所人心良好、大宗買進益堅、計平茄爾爲三百七十一羅比、較前日大十八羅比、奧姆辣爲四百十羅比、較前日大十八羅比、勃去洛爲四百四十五羅比、較前日大十九羅比云、

上週棉紗市況、殊形振作、各路走銷暢旺、全週達一萬數百包、市價約漲四五兩、還來市面當推上週爲最穩、蓋未昔一日告跌也、惟週末客銷忽趨停頓、形勢稍呆、但其基礎堅挺、仍未動搖、

按上週環境之佳、約有二端、裁厘加稅之聲、當週四以前、甚囂塵上、同時閩長江輪班增加、又適當秋銷令節、各帮咸乘機動辦、致週四一日有三千四百元之成交、市勢因而更形緊俏、此其一、客銷既旺、復以海外棉市頻傳騰貴、加稅聲又促日商居奇、致日紗於二日內有漲五兩以上者、市面之俏可知、此其二、由此以觀、市面之俏利也宜矣、至於此後之趨勢、就一般推測、客帮需要、日內殊難轉機、而長江戰雲瀰漫、金融愈形緊迫、引以爲憂、好在美棉又飛漲、當可維持原狀、而不致恐慌、質言之平穩而巳、上週交易以四川漢口爲最多、內地汕頭廣東等帮次之、共成交一萬另四五百包、賣價計細紗漲五六兩、粗紗漲二三兩、附列一週間高低行情於後、

支	紗名	最高價	最低價
二十支	水月	一六三.〇〇	一五七.七五
又	鴻福	一六八.九〇	一六八.〇〇
又	人鐘	一五八.五〇	一五六.〇〇
又	天官	一六二.五〇	一六〇.五〇
又	藍鳳	一五八.〇〇	一五三.二五
又	雲鵬	一五八.〇〇	一五二.二五
又	立馬	一六一.〇〇	一五六.七五
又	仙桃	一五九.〇〇	一五五.七五
又	炮台	一五一.〇〇	一五一.〇〇
又	金城	一六九.〇〇	一六六.〇〇
又	五福	一五三.三五	一五二.〇〇
又	三羊	一五九.〇〇	一五八.五〇
又	黃福壽	一四二.二五	一四一.七五
十六支	老人鐘	一四三.九〇	一四〇.二五
又	寶鼎	一四五.五〇	一四三.〇〇
又	藍鳳	一四八.二五	一四三.五〇
又	仙桃	一五〇.五〇	一四九.〇〇
又	大發	一四九.二五	一四六.二五
又	日光	一四九.二五	一四四.七五
又	老雙金魚	一四四.〇〇	一四二.二〇
又	汽球	一五二.〇〇	一五一.〇〇
十四支	雙龍	一四五.七五	一四五.〇〇
十二支	人鐘	一四一.〇〇	一四〇.五〇
十支	天官	一四七.〇〇	一四五.〇〇
又	大發	一四六.〇〇	一四三.五〇
又	富貴	一四四.二五	一四二.五〇
又	地球	一四一.五〇	一三九.二五
又	白狩蜂	一四一.〇〇	一四〇.五〇
又	金雞	一四〇.〇〇	一三六.七五
又	天官	一三八.六〇	一三六.二五
又	雙獅	一三五.〇〇	一三三.〇〇

山東挽手市面忽變

▲價漲後歐銷不動……市氣消沈

上週絲頭市面、如川漢尾巴巾子及漢成、提手、歐銷均滯、惟無錫繭衣動辦不衰、價開六十兩至七十兩、廠長吐跌至一百四十兩進關、華商乘廉忠罔者頗衆、山東挽手市面最堅、價亦續張、上週開出極頂價格至九十八兩、一般囤戶奇貨可居、詎料各行竟毫無動辦之意、幾度發電海外、亦置若罔聞、業中預測、恐有下沉之勢、茲將上週各貨市盤彙錄列下、

貨別	價格	祖額	進戶
蠶山繭衣	三九.〇〇	一〇〇	信孚
南京巾子	三〇.〇〇	一〇〇	百利
江北巾子	二六.〇〇	一〇〇	又
湯繭	二六.〇〇	五〇	祥來德
長吐	一四〇.〇〇	五〇	義記
齊陽繭衣	六四.〇〇	四〇	原田
木車鈴巾	一二〇.〇〇	五〇	瑞記
絲頭湯繭	二〇.〇〇	五〇	信茂
招雙宮	五八.〇〇	六〇	武林

前週絲市概況

▲白絲經　上週本埠洋莊白絲經交易、美銷繼續暢達、行市亦見堅張、紐約各綢商對於廠乾二經、久有拋購之意、徧以華日二絲、行情較廉、更兼綫經廠與織襪公司、前週巳廉價拋成大批白廠經、故均觀望不前、擬照襪線等廠之拋價、繼起拋購、各廠商以上次盤樂壁拋進之期絲、因維持市面、冀欲引起歐美之銷胃、不惜廉價承拋、奈歐本週巨、對於紐約綢廠、織起拋購近遠期貨、堅持月初之市價、方允承拋、藉數絲本、各綢商鑒於華絲商態度堅挺、加以美廠轉長、需要殷切、祇得加價拋購、各係而堅持、維持市面而讓價、織因絲本關白廠經轉見堅暢、白經市價亦隨之而漲、黃粗絲祇有少數補充缺貨交易、灰經依然停滯、全週共計成交滬白廠經八百三十五包、輯里乾大經六百三十五包、粗黃絲四十九包、共一千五百十九包、行情均由疲趨漲、此後白經市盤、當可續呈穩固、

▲海外華絲價　紐約綢廠對於白絲經、前週已一再電詢市價、上週中美匯轉堅、購胃陡暢、華絲價一致堅漲、輯計滬白廠經每磅各漲美金一角弱、輯里經各漲四五分、里昂各綢商對於廠乾二經、本且拋購之意、奈以華商索價較昂、觀望不前、週末廠銷漸見轉機、華絲價每基羅各漲六七法郎、倫敦高等白廠絲廠、銷路漸活動、瑞士中等乾大經、因滙率轉堅、巳露動辦之意、印度粗絲銷胃巳寂、絲價堅穩、橫濱日絲市面週初銳跌、繼以三館帮銷胃轉殷、絲價轉漲、現絲由一千二百九十日元、步漲至一千三百四十日元、期貨最後每價巳至一千三百五十元、茲將上週海外市場華絲市價列表於下、(紐約每磅價、單位金元、里昂每基羅價、單位法郎)

絲別	紐約 金元	里昂 法郎
高等滬白廠經	六.四二	三九二
上等滬白廠經	五.七一	三四五
中等滬白廠經	五.三五	三二二
下等滬白廠經	五.〇二	三〇一
上等魯黃廠經	五.六〇	三三八
上等川黃廠經	五.二六	三一九
上等八繭灰經	二.七三	一六二
上等輯里乾經	四.〇五	二四六
中等輯里乾經	三.四六	二一二
下等輯里乾經	三.二五	一九四
上等輯里大經	三.四五	二一二
下等輯里大經	三.一六	一九二
上等輯里白經	二.七八	一六三

▲乾繭　上週本埠乾繭市面益形堅俏、緣白美銷滬白廠經繼續堅暢後、各繭商預料廠商勢必補購原料、對於廠方索樣談判、態度益堅、開價仍高、存繭不充之廠、因欲維持工作、不惜高價承拋、週間中等春乾繭、木須扯一千兩左右、按照目下絲價、廠商實無利益可沾云、

▲華絲輸出額　上週華絲由滬輸出、益形暢旺、緣海外各烟廠秋綢需要殷緊、紛電滬莊催解期貨、週間法美郵船希奴司號、及俄后號等、裝出華絲二千三百四十八包、茲將週間輸往海外之絲額、暨分類總額、分別列表於下、(單位包)

輸往地	輸出額	輸出絲別	輸出額
歐洲	一,三一〇	白廠經	一,三七七
亞洲	三八	黃廠經	一〇[illegible]
美洲	一,〇〇〇	白絲經	四八五
總共	二,三四八	灰絲經	三八[illegible]
		總共	二,三四八

頭髮生貴熟賤

▲江北來源斷絕

頭髮來源湧旺、銷路亦甚暢達、故市面堅穩、迄今不衰、洋行方面採辦小作廠期現莊子短貨、固極踴躍、而本街各大油廠收買頭號莊子清莊子及統貨、數亦頗夥、即冷靜巳久之各韓商、月來對於十六吋至三十吋、及三十吋以上各長尖子、亦多以重價暢收、但大包售價幷未稍漲、而客貨開出、則一日數變、生

商店消息

……貨泡子貨少價亦看高、江北來貨、需收須五十六元、且近日交通又被梗塞、來源遂復斷絕、市面恐又不免缺貨也、

預備寒衣者要注意

▲維大新到皮裘

四馬路石路轉角上海皮貨大會、日前由北方運到第二批皮貨、如青狐、臻狐嵌狐腿、晋交羚羊、吉洋金銀瑪瑙、大嶺灰鼠、金絲猻珙天鵝珙西而皮、金鷄拉脫而皮、天然黑珠皮、宜化羊絨辛集米珠、黄狐背大西等、光怪六離、應有盡有、陳列商塲、任客揀擇、聞大同黑羔皮長袍、門市祇售十一元至十七元、雪白西口羔皮掛每件六元至十一元、

市價一覽

米市（南市）元

河市特別更 又中關更 葉謝至新更 南橋新更 又新團尖 青浦至薄稻 泗涇薄稻 □塘薄稻 市高變元 北新白更 同里至白更 新昌至新更 港□

一八・〇〇 一七・三〇 一六・五〇 一六・八〇 一六・八五 一二・〇〇 一七・五〇 一七・二〇 一七・三〇 一五・六〇 一四・一〇 一四・六〇 一六・六〇 一六・八〇 一六・〇〇 一七・〇〇

白更

姚忠南	沈小五	陸英二	姚根松	姚根法	邵祥和	屈根祥	倪小七	倪根海
白更 一八・八〇	又 一八・七〇	又 一八・三五	又 一八・三五	又 一八・一五	又 一八・〇〇	又 一七・九〇	又 一八・四五	又 一八・二五

雜糧（元）

頭號四頁米 至 二號四頁米 小絞米 敏蘸米 一三・〇〇 一二・七五 一二・一〇 一一・八五 一二・〇五 一二・七五

（兩）大連元豆 東京綫米 天津綦荳 九江城門早黄 漢口綦荳 又白蔴 又小麥 漢口夾青 卜羊 四・五三 九・六〇 四・八六 四・一四 四・五五 四・五六 一・二七 四・五五 四・四七

▲漢冶萍公司昨日生鐵市價表

	滿一百噸 兩錢	滿五百噸 兩錢	滿一千噸 兩錢
頭號	四三・〇		
二號	四二・〇	四一・五	四一・〇
三號	上海無現貨		
馬丁	上海無現貨		

▲本公司浦東碼頭交貨

交易所市價表

金市

大條近期二五 十一八七五
又遠期二五 十一八七五
先令價 五角四分五
十月份開盤 三八三・一〇 兩
金 上午期盤
又 最大價 三八三・二〇
又 最小價 三八一・五〇
又 午時收盤 三八一・九〇
又 下午 停市
銀樓飾金 五八・〇八 元

證券物品

上海前市行情 順手十六支棉紗（雲鶴標準）十月期開盤 一四九・七〇 兩

上週公定市價表

順手十六支棉紗（雲鶴標準）
十月 星期二 一四五・七六
星期三 一四六・二〇
星期四 一四七・一三
星期五 一四七・三八
二月 星期二 一四七・五五
星期三 一四八・四〇
星期四 一四九・五〇
星期五 一四九・一〇
三日 星期二 一四九・〇七
星期二 一四八・九〇
星期一 一四五・五〇

棉花（漢口細絨標準）
二月 星期一 三八・八〇
二日 星期一 三九・〇〇
三月 星期一 三九・〇〇

十一月期開盤 一四九・五〇
二盤 一五一・八〇
收盤 一五一・九〇
（標金燒見九七八）十月期開盤 三八三・四〇
最高 三八三・五〇
最低 三八一・七〇
收盤 三八一・八〇

劉君及其鄰居皆稱頌

嬰孩自己藥片之功效

吉林汪清縣女學校劉玉琴先生來書云敝人前因小女沾染時疾咳嗽泄瀉幷作肺搏數急乍寒乍熱遍服中西素效藥品迄未見功嗣閱報載貴局有一種嬰孩自己藥片能治嬰兒百病當即函購依法服用溫度漸減泄瀉不作越日咳嗽亦止時鄰右小兒亦有患此病者分給食用效力亦復相同並代爲鳴謝查此藥誠有藥到病除巧奪造化之功實至名歸不愧日嬰孩自己藥片特出保證寧天下之爲嬰孩父母者共垂察焉專此鳴謝凡家中之有嬰兒及小孩者不可不預先購備嬰孩自己藥片一瓶于家中以防不時之需也凡經售西藥者均有出售或直向上海江西路六十號韋廉士醫生藥局函購每一瓶大洋六角每六瓶大洋三元郵力在內收用郵票

自来血

自來血能與人身中蛋白質化合成一種複合物
自來血能治療各種勞傷虛損諸症
自來血有治貧血症萎黄病之特效

孩童服之 追補先天 助長發育
壯年服之 增補氣血 發揚精神
老年服之 童顏鶴髮 却病延年
婦女服之 旺盛卵珠 調經種子

自來血 大瓶二元 小瓶一元二角 每打二十元 每打十二元

上海 五洲大藥房發行 各埠藥房均有出售

梅毒死路

第一期 梅毒症狀

梅毒自感染數天後、皮膚起塊、現赤色斑點、陰部硬結腫脹、漸成糜爛、以及小便脹痛、致流淋濁、此種症狀、不用確當特效藥治療、必有第二期梅毒發現、是走向死路、

梅毒生路

第一期 梅毒治法

第一期梅毒症狀、既如上述、所謂確當特效藥、即世界著名老牌『哈蘭士內服外搽六零六』、以內服清利排洩內毒、以外搽殺滅糜爛毒菌、全愈立待、第二期梅毒不發、是走向第一條生路、

價目 內服六零六藥每瓶洋一元七角五分 外搽六零六藥膏每盒洋一元二角

上海四馬路太和大藥房總發行 各埠分店及各大藥房均有出售

新新屋頂花園

門票二角 並不加資

新聲劇場預告 飛龍傳 情節緊湊 機關新奇 本月初七 初次啟演

鐘社預告 新編革命偉人實事新劇 四本蔣介石 排練純熟不日開演

先施樂園遊藝鐘點復舊

日夜開映 國產影片 孫悟空 大鬧天宮

大京班 特煩應君接排大宋歷史好戲 十二本狸貓 排練純熟擇日開演

易社男子新劇 特煩呂君夢樵新排著名警世新劇 潑婦現形記 排練純熟即日開演

優美班 特煩張君連奎新排文武傑作好戲 二本王華買父 排練純熟即日開演

門票小洋三角各部遊藝任人參觀不取另資欲知本園詳細請閱樂園日報

上海唯一之遊藝場 永安天韻樓

鳳儀班特請胡雲燕君續排歷史名劇

四本乾隆下江南

今晚開演諸君請早

中央大戲院（六馬路亦舞台原址）

今天日夜開映

中華第一影片公司最新名貴出品

浪漫派香艷電影

花國大總統

敦請楊耐梅女士演唱寒衣曲

時間 第一次三點起 第二次五點半起 第三次九點一刻

價目 第一次四角六角八角 第二三次六角八角一元

中華大戲院（法租界吉祥街）

今天開演 你是嗎 求婚 裁縫店

時間 日戲一點 三點 包廂五角 樓廳三角 正廳二角 夜戲七點 九點 包廂六角 樓廳四角 正廳二角

紀念日光愛護設計

請戴精益眼鏡

驗目配光之重要

諸君欲求事業上之進步亟宜先注意目光因目光如有不足非惟阻礙輸入知識之機關抑且於平時一切動作頗感不便故科目合光之眼鏡目不認爲補助目光缺憾之唯一良品本公司因於此用各種最新式驗學儀器詳加考察必無毫絲之錯誤是以之君經本公司美國光學專科畢業士驗配諸後咸稱道弗衰初非本公司之誇言也

上海南京路勞合路口 中國精益眼鏡公司謹啓

分公司 北京 天津 濟南 漢口 長沙 杭州 哈爾濱 武昌 奉天 澳門 香港 南京 揚州

天蟾舞臺

夜戲價目 包廂八角 官廳八角 頭等四角 三層花樓三角 特等二角 頭等一角

劉桐軒 彭春珊 琴秋芳 王艷容 高百歲 白牡丹 劉漢臣 麒麟童 琴雪芳 王芸芳 郭奎官 董志容 于振揚 陳永廷 魏德奎

七八本華麗緣

共舞臺

夜戲價目 特包八角 特廳八角 頭包六角 頭廳六角 二廳二角 三層三角

盧翠張少龍鳥 蘭泉院 樹匯戰 林王長 森川沙 粉菊花 虹橋 于雨亭 瓊林會 李桂芳 宴 袁小樓 女 姚玉蘭 俠 姚玉英 呂二 張月泉 四本 苗勝春 娘

中山大戲院（虹口西卡子橋 稽州路中）

今天開演 滑稽大會

時間價目 第一次三時 第二次七時 第三次九時 日戲 樓上三角 樓下二角 夜戲 樓上三角 樓下二角

愛普廬影戲院

◀今日下午五時半九時一刻▶

孽海情深

北四川路 海寧路口 電話北一百三十號

通俗影戲院（大南門 小北門）

今天開演 拯親救國

時間價目 二點半 六點半 九點一刻 包廂一元 樓上四角 正廳二角 幼童減半

發記共和影戲院（西門外 方浜橋）

今天開演 滑稽大會

時間價目 日戲 二點半起 特別五角 普通三角 夜戲 七點半起 九點半起 樓上二角 正廳一角